

# UNIVERSIDAD TECNOLÓGICA DE NEZAHUALCOYÓTL

(UTN)



CONTENIDO	PÁGINA
<b>I. INFORMACIÓN CONTABLE</b>	
ESTADO DE SITUACIÓN FINANCIERA	5
ESTADO DE ACTIVIDADES	6
ESTADO DE VARIACIÓN EN LA HACIENDA PÚBLICA	7
ESTADO DE CAMBIOS EN LA SITUACIÓN FINANCIERA	8
ESTADO DE FLUJOS DE EFECTIVO	9
ESTADO ANALÍTICO DEL ACTIVO	10
ESTADO ANALÍTICO DE LA DEUDA Y OTROS PASIVOS	11
NOTAS A LOS ESTADOS FINANCIEROS	12
<b>II. INFORMACIÓN PRESUPUESTARIA</b>	31
<b>III. INFORMACIÓN PROGRAMÁTICA</b>	45
<b>IV. ANEXOS ESTABLECIDOS EN DIFERENTES ORDENAMIENTOS</b>	59
<b>V. FORMATOS PARA EL CUMPLIMIENTO DE LA LEY DE DISCIPLINA FINANCIERA DE LAS ENTIDADES FEDERATIVAS Y LOS MUNICIPIOS</b>	63



Universidad Tecnológica de Nezahualcóyotl  
Estado de Situación Financiera  
Al 31 de Diciembre de 2020 y 2019  
(Miles de Pesos)

Concepto	Año		Concepto	Año	
	2020	2019		2020	2019
<b>ACTIVO</b>			<b>PASIVO</b>		
<i>Activo Circulante</i>			<i>Pasivo Circulante</i>		
Efectivo y Equivalentes	663.7	14,583.5	Cuentas por Pagar a Corto Plazo	4,109.4	4,501.5
Derechos a Recibir Efectivo o Equivalentes	1,569.4	14,278.8	Documentos por Pagar a Corto Plazo		
Derechos a Recibir Bienes o Servicios			Porción a Corto Plazo de la Deuda Pública a Largo Plazo		
Inventarios			Títulos y Valores a Corto Plazo		
Almacenes			Pasivos Diferidos a Corto Plazo		
Estimación por Pérdida o Deterioro de Activos Circulantes			Fondos y Bienes de Terceros en Garantía y/o Administración a Corto Plazo		
Otros Activos Circulantes			Provisiones a Corto Plazo		
			Otros Pasivos a Corto Plazo		
<b>Total de Activos Circulantes</b>	<b>2,233.1</b>	<b>28,862.3</b>	<b>Total de Pasivos Circulantes</b>	<b>4,109.4</b>	<b>4,501.5</b>
<i>Activo No Circulante</i>			<i>Pasivo No Circulante</i>		
Inversiones Financieras a Largo Plazo			Cuentas por Pagar a Largo Plazo		
Derechos a Recibir Efectivo o Equivalentes a Largo Plazo			Documentos por Pagar a Largo Plazo		
Bienes Inmuebles, Infraestructura y Construcciones en Proceso	482,722.6	482,722.6	Deuda Pública a Largo Plazo		
Bienes Muebles	263,028.6	248,423.6	Pasivos Diferidos a Largo Plazo		
Activos Intangibles			Fondos y Bienes de Terceros en Garantía y/o en Administración a Largo Plazo		
Depreciación, Deterioro y Amortización Acumulada de Bienes	-516,154.1	-505,682.8	Provisiones a Largo Plazo		
Activos Diferidos					
Estimación por Pérdida o Deterioro de Activos no Circulantes			<b>Total de Pasivos No Circulantes</b>	<b>.0</b>	<b>.0</b>
Otros Activos no Circulantes					
			<b>Total del Pasivo</b>	<b>4,109.4</b>	<b>4,501.5</b>
<b>Total de Activos No Circulantes</b>	<b>229,597.1</b>	<b>225,463.4</b>	<b>HACIENDA PÚBLICA/ PATRIMONIO</b>		
<b>Total del Activo</b>	<b>231,830.2</b>	<b>254,325.7</b>	<i>Hacienda Pública/Patrimonio Contribuido</i>	<b>139,426.1</b>	<b>139,426.1</b>
			Aportaciones	139,426.1	139,426.1
			Donaciones de Capital		
			Actualización de la Hacienda Pública / Patrimonio		
			<b>Hacienda Pública/Patrimonio Generado</b>	<b>88,294.7</b>	<b>110,398.1</b>
			Resultados del Ejercicio (Ahorro / Desahorro)	-5,236.9	-3,373.7
			Resultados de Ejercicios Anteriores	-225,427.8	-205,187.6
			Revalúos	318,959.4	318,959.4
			Reservas		
			Rectificaciones de Resultados de Ejercicios Anteriores		
			<b>Exceso o Insuficiencia en la Actualización de la Hacienda Pública/Patrimonio</b>	<b>.0</b>	<b>.0</b>
			Resultado por Posición Monetaria		
			Resultado por Tenencia de Activos no Monetarios		
			<b>Total Hacienda Pública/ Patrimonio</b>	<b>227,720.8</b>	<b>249,824.2</b>
			<b>Total del Pasivo y Hacienda Pública / Patrimonio</b>	<b>231,830.2</b>	<b>254,325.7</b>

Universidad Tecnológica de Nezahualcóyotl  
Estado de Actividades  
Del 1 de Enero al 31 de Diciembre de 2020 y 2019  
( Miles de Pesos )

Concepto	2020	2019
<b>INGRESOS Y OTROS BENEFICIOS</b>		
<b>Ingresos de la Gestión</b>	.0	.0
Impuestos		
Cuotas y Aportaciones de Seguridad Social		
Contribuciones de Mejoras		
Derechos		
Productos		
Aprovechamientos		
Ingresos por Venta de Bienes y Prestación de Servicios		
<b>Participaciones, Aportaciones, Convenios Incentivos Derivados de la Colaboración Fiscal, Fondos Distintos de Aportaciones, Transferencias, Asignaciones, Subsidios y Subvenciones y Pensiones y Jubilaciones</b>	<b>235,860.0</b>	<b>231,330.8</b>
Participaciones, Aportaciones, Convenios, Incentivos Derivados de la Colaboración Fiscal y Fondos Distintos de Transferencia, Asignaciones, Subsidios y Subvenciones y Pensiones y Jubilaciones	235,860.0	231,330.8
<b>Otros Ingresos y Beneficios</b>	<b>1,468.4</b>	<b>3,890.1</b>
Ingresos Financieros	1,372.8	2,992.0
Incremento por Variación de Inventarios		
Disminución del Exceso de Estimaciones por Pérdida o Deterioro u Obsolescencia		
Disminución del Exceso de Provisiones		
Otros Ingresos y Beneficios Varios	95.6	898.1
<b>Total de Ingresos y Otros Beneficios</b>	<b>237,328.4</b>	<b>235,220.9</b>
<b>GASTOS Y OTRAS PÉRDIDAS</b>		
<b>Gastos de Funcionamiento</b>	<b>225,206.9</b>	<b>226,084.5</b>
Servicios Personales	183,007.6	185,415.3
Materiales y Suministros	9,491.4	8,264.3
Servicios Generales	32,707.9	32,404.9
<b>Transferencia, Asignaciones, Subsidios y Otras Ayudas</b>	<b>799.0</b>	<b>.0</b>
Transferencias Internas y Asignaciones al Sector Público		
Transferencias al Resto del Sector Público		
Subsidios y Subvenciones	799.0	
Ayudas Sociales		
Pensiones y Jubilaciones		
Transferencias a Fideicomisos, Mandatos y Contratos Análogos		
Transferencias a la Seguridad Social		
Donativos		
Transferencias al Exterior		
<b>Participaciones y Aportaciones</b>	<b>.0</b>	<b>.0</b>
Participaciones		
Aportaciones		
Convenios		
<b>Intereses, Comisiones y Otros Gastos de la Deuda Pública</b>	<b>.0</b>	<b>.0</b>
Intereses de la Deuda Pública		
Comisiones de la Deuda Pública		
Gastos de la Deuda Pública		
Costo por Coberturas		
Apoyos Financieros		
<b>Otros Gastos y Pérdidas Extraordinarias</b>	<b>10,493.3</b>	<b>9,854.7</b>
Estimaciones, Depreciaciones, Deterioros, Obsolescencia y Amortizaciones	10,471.3	8,670.1
Provisiones		
Disminución de Inventarios		
Aumento por Insuficiencia de Estimaciones por Pérdida o Deterioro y Obsolescencia		
Aumento por Insuficiencia de Provisiones		
Otros Gastos	22.0	1,184.6
<b>Inversión Pública</b>	<b>6,066.1</b>	<b>2,655.4</b>
Inversión Pública no Capitalizable	6,066.1	2,655.4
<b>Total de Gastos y Otras Pérdidas</b>	<b>242,565.3</b>	<b>238,594.6</b>
<b>Resultados del Ejercicio (Ahorro/Desahorro)</b>	<b>-5,236.9</b>	<b>-3,373.7</b>

Universidad Tecnológica de Nezahualcóyotl Estado de Variación en la Hacienda Pública Del 1 de Enero al 31 de Diciembre 2020 y 2019					
Concepto	Hacienda Pública / Patrimonio Contribuido	Hacienda Pública / Patrimonio Generado de Ejercicios Anteriores	Hacienda Pública / Patrimonio Generado del Ejercicio	Exceso o Insuficiencia en la Actualización de la Hacienda Pública / Patrimonio	Total
<b>Hacienda Pública / Patrimonio Contribuido Neto de 2019</b>	139,426.1				139,426.1
Aportaciones	139,426.1				139,426.1
Donaciones de Capital					0.0
Actualización de la Hacienda Pública/Patrimonio					0.0
<b>Hacienda Pública / Patrimonio Generado Neto de 2019</b>		113,771.8	-3,373.7	0.0	110,398.1
Resultados del Ejercicio (Ahorro/Desahorro)			-3,373.7		-3,373.7
Resultados de Ejercicios Anteriores		-205,187.6			-205,187.6
Revalúos		318,959.4			318,959.4
Reservas					0.0
Rectificaciones de Resultados de Ejercicios Anteriores					0.0
<b>Exceso o Insuficiencia en la Actualización de la Hacienda Pública / Patrimonio Neto de 2019</b>				0.0	0.0
Resultado por Posición Monetaria					0.0
Resultado por Tenencia de Activos no Monetarios					0.0
<b>Hacienda Pública / Patrimonio Neto Final de 2019</b>	139,426.1	113,771.8	-3,373.7	0.0	249,824.2
<b>Cambios en la Hacienda Pública / Patrimonio Contribuido Neto de 2020</b>	0.0				0.0
Aportaciones					0.0
Donaciones de Capital					0.0
Actualización de la Hacienda Pública/Patrimonio					0.0
<b>Variaciones de la Hacienda Pública / Patrimonio Generado Neto de 2020</b>		-20,240.2	-1,863.2		-22,103.4
Resultados del Ejercicio (Ahorro/Desahorro)			-5,236.9		-5,236.9
Resultados de Ejercicios Anteriores		-20,240.2	3,373.7		-16,866.5
Revalúos					0.0
Reservas					0.0
Rectificaciones de Resultados de Ejercicios Anteriores					0.0
<b>Cambios en el Exceso o Insuficiencia en la Actualización de la Hacienda Pública / Patrimonio Neto de 2020</b>				0.0	0.0
Resultado por Posición Monetaria					0.0
Resultado por Tenencia de Activos no Monetarios					0.0
<b>Hacienda Pública / Patrimonio Neto Final de 2020</b>	139,426.1	93,531.6	-5,236.9	0.0	227,720.8

**Universidad Tecnológica de Nezahualcóyotl**  
**Estado de Cambios en la Situación Financiera**  
**Del 1 de Enero al 31 de Diciembre de 2020**  
**(Miles de pesos)**

Concepto	Origen	Aplicación
<b>ACTIVO</b>	<b>37,100.5</b>	<b>14,605.0</b>
<b>Activo Circulante</b>	<b>26,629.2</b>	<b>.0</b>
Efectivo y Equivalentes	13,919.8	
Derechos a Recibir Efectivo o Equivalentes	12,709.4	
Derechos a Recibir Bienes o Servicios		
Inventarios		
Almacenes		
Estimación por Pérdida o Deterioro de Activos Circulantes		
Otros Activos Circulantes		
<b>Activo No circulante</b>	<b>10,471.3</b>	<b>14,605.0</b>
Inversiones Financieras a Largo Plazo		
Derechos a Recibir Efectivo o Equivalentes a Largo Plazo		
Bienes Inmuebles, Infraestructura y Construcciones en Proceso		
Bienes Muebles		14,605.0
Activos Intangibles		
Depreciación, Deterioro y Amortización Acumulada de Bienes	10,471.3	
Activos Diferidos		
Estimación por Pérdida o Deterioro de Activos no Circulantes		
Otros Activos no Circulantes		
<b>PASIVO</b>	<b>.0</b>	<b>392.1</b>
<b>Pasivo Circulante</b>	<b>.0</b>	<b>392.1</b>
Cuentas por Pagar a Corto Plazo		392.1
Documentos por Pagar a Corto Plazo		
Porción a Corto Plazo de la Deuda Pública a Largo Plazo		
Títulos y Valores a Corto Plazo		
Pasivos Diferidos a Corto Plazo		
Fondos y Bienes de Terceros en Garantía y/o Administración a Corto Plazo		
Provisiones a Corto Plazo		
Otros Pasivos a Corto Plazo		
<b>Pasivo No Circulante</b>	<b>.0</b>	<b>.0</b>
Cuentas por Pagar a Largo Plazo		
Documentos por Pagar a Largo Plazo		
Deuda Pública a Largo Plazo		
Pasivos Diferidos a Largo Plazo		
Fondos y Bienes de Terceros en Garantía y/o en Administración a Largo Plazo		
Provisiones a Largo Plazo		
<b>HACIENDA PÚBLICA/PATRIMONIO</b>	<b>.0</b>	<b>22,103.4</b>
<b>Hacienda Pública/Patrimonio Contribuido</b>	<b>.0</b>	<b>.0</b>
Aportaciones		
Donaciones de Capital		
Actualización de la Hacienda Pública/Patrimonio		
<b>Hacienda Pública/Patrimonio Generado</b>	<b>.0</b>	<b>22,103.4</b>
Resultados del Ejercicio (Ahorro/Desahorro)		1,863.2
Resultados de Ejercicios Anteriores		20,240.2
Revalúos		
Reservas		
Rectificaciones de Resultados de Ejercicios Anteriores		
<b>Exceso o Insuficiencia en la Actualización de la Hacienda Pública/Patrimonio</b>	<b>.0</b>	<b>.0</b>
Resultado por Posición Monetaria		
Resultado por Tenencia de Activos no Monetarios		



Universidad Tecnológica de Nezahualcóyotl  
Estado de Flujos de Efectivo  
Del 1 de Enero al 31 de Diciembre de 2020 y 2019  
( Miles de Pesos )

Concepto	2020	2019
<b>Flujos de Efectivo de las Actividades de Operación</b>		
<b>Origen</b>	<b>237,328.4</b>	<b>235,220.9</b>
Impuestos		
Cuotas y Aportaciones de Seguridad Social		
Contribuciones de Mejoras		
Derechos		
Productos	1,372.8	2,992.0
Aprovechamientos		
Ingresos por Venta de Bienes y Prestación de Servicios		
Participaciones, Aportaciones, Convenios, Incentivos de la Colaboración Fiscal y Fondos Distintos		
Transferencias, Asignaciones, Subsidios y Subvenciones, y Pensiones y Jubilaciones	235,860.0	231,330.8
Otros Orígenes de Operación	95.6	898.1
<b>Aplicación</b>	<b>242,565.3</b>	<b>238,594.6</b>
Servicios Personales	183,007.6	185,415.3
Materiales y Suministros	9,491.4	8,264.3
Servicios Generales	32,707.9	32,404.9
Transferencias Internas y Asignaciones al Sector Público		
Transferencias al Resto del Sector Público		
Subsidios y Subvenciones	799.0	
Ayudas Sociales		
Pensionamientos y Jubilaciones		
Transferencias a Fideicomisos, Mandatos y Contratos Análogos		
Transferencias a la Seguridad Social		
Donativos		
Transferencias al Exterior		
Participaciones		
Aportaciones		
Convenios		
Otras Aplicaciones de Operación	16,559.4	12,510.1
<b>Flujos Netos de Efectivo por Actividades de Operación</b>	<b>-5,236.9</b>	<b>-3,373.7</b>
<b>Flujos de Efectivo de las Actividades de Inversión</b>		
<b>Origen</b>	<b>23,180.7</b>	<b>43,654.3</b>
Bienes Inmuebles, Infraestructura y Construcciones en Proceso		
Bienes Muebles	10,471.3	8,670.1
Otros Orígenes de Inversión	12,709.4	34,984.2
<b>Aplicación</b>	<b>31,471.5</b>	<b>2,030.9</b>
Bienes Inmuebles, Infraestructura y Construcciones en Proceso		
Bienes Muebles	14,605.0	2,030.9
Otras Aplicaciones de Inversión	16,866.5	
<b>Flujos Netos de Efectivo por Actividades de Inversión</b>	<b>-8,290.8</b>	<b>41,623.4</b>
<b>Flujo de Efectivo de las Actividades de Financiamiento</b>		
<b>Origen</b>	<b>.0</b>	<b>.0</b>
Endeudamiento Neto		
Interno		
Externo		
Otros Orígenes de Financiamiento		
<b>Aplicación</b>	<b>392.1</b>	<b>26,864.0</b>
Servicios de la Deuda		
Interno		
Externo		
Otras Aplicaciones de Financiamiento	392.1	26,864.0
<b>Flujos Netos de Efectivo por Actividades de Financiamiento</b>	<b>-392.1</b>	<b>-26,864.0</b>
<b>Incremento/Disminución Neta en el Efectivo y Equivalentes al Efectivo</b>	<b>-13,919.8</b>	<b>11,385.7</b>
Efectivo y Equivalentes al Efectivo al Inicio del Ejercicio	14,583.5	3,197.8
Efectivo y Equivalentes al Efectivo al Final del Ejercicio	663.7	14,583.5

**Universidad Tecnológica de Nezahualcóyotl**  
**Estado Analfico del Activo**  
**Del 1 de Enero al 31 de Diciembre de 2020**  
**(Miles de Pesos)**

Concepto	Saldo Inicial	Cargos del Período	Abonos del Período	Saldo Final	Variación del Período
	1	2	3	4 = (1+2-3)	(4-1)
<b>ACTIVO</b>	<b>254,325.7</b>	<b>615,979.3</b>	<b>638,474.8</b>	<b>231,830.2</b>	<b>-22,495.5</b>
<b>Activo Circulante</b>	<b>28,862.3</b>	<b>601,374.3</b>	<b>628,003.5</b>	<b>2,233.1</b>	<b>-26,629.2</b>
Efectivo y Equivalentes	14,583.5	502,056.3	515,976.1	663.7	-13,919.8
Derechos a Recibir Efectivo o Equivalentes	14,278.8	99,318.0	112,027.4	1,569.4	-12,709.4
Derechos a Recibir Bienes o Servicios	.0	.0	.0	.0	.0
Inventarios	.0	.0	.0	.0	.0
Almacenes	.0	.0	.0	.0	.0
Estimación por Pérdida o Deterioro de Activos Circulantes	.0	.0	.0	.0	.0
Otros Activos Circulantes	.0	.0	.0	.0	.0
<b>Activo No Circulante</b>	<b>225,463.4</b>	<b>14,605.0</b>	<b>10,471.3</b>	<b>229,597.1</b>	<b>4,133.7</b>
Inversiones Financieras a Largo Plazo	.0	.0	.0	.0	.0
Derechos a Recibir Efectivo o Equivalentes a Largo Plazo	0	0	0	.0	.0
Bienes Inmuebles, Infraestructura y Construcciones en Proceso	482,722.6	.0	.0	482,722.6	.0
Bienes Muebles	248,423.6	14,605.0	.0	263,028.6	14,605.0
Activos Intangibles	.0	.0	.0	.0	.0
Depreciación, Deterioro y Amortización Acumulada de Bienes	-505,682.8	.0	10,471.3	-516,154.1	-10,471.3
Activos Diferidos	.0	.0	.0	.0	.0
Estimación por Pérdida o Deterioro de Activos no Circulantes	.0	.0	.0	.0	.0
Otros Activos no Circulantes	.0	.0	.0	.0	.0

Universidad Tecnológica de Nezahualcóyotl  
Estado Analítico de la Deuda y Otros Pasivos  
Del 1 de Enero al 31 de Diciembre de 2020  
(Miles de Pesos)

Denominación de las Deudas	Moneda de Contratación	Institución o País Acreedor	Saldo Inicial del Período	Saldo Final del Período
<b>DEUDA PÚBLICA</b>				
<b>Corto Plazo</b>				
<b>Deuda Interna</b>			.0	.0
Instituciones de Crédito				
Títulos y Valores				
Arrendamientos Financieros				
<b>Deuda Externa</b>			.0	.0
Organismos Financieros Internacionales				
Deuda Bilateral				
Títulos y Valores				
Arrendamientos Financieros				
<b>Subtotal a Corto Plazo</b>			.0	.0
<b>Largo Plazo</b>				
<b>Deuda Interna</b>			.0	.0
Instituciones de Crédito				
Títulos y Valores				
Arrendamientos Financieros				
<b>Deuda Externa</b>			.0	.0
Organismos Financieros Internacionales				
Deuda Bilateral				
Títulos y Valores				
Arrendamientos Financieros				
<b>Subtotal a Largo Plazo</b>			.0	.0
<b>Otros Pasivos</b>			4,501.5	4,109.4
<b>Total de Deuda y Otros Pasivos</b>			4,501.5	4,109.4

## NOTAS A LOS ESTADOS FINANCIEROS

### NOTAS DE DESGLOSE

#### 1. ESTADO DE SITUACIÓN FINANCIERA

##### ACTIVO

##### Efectivo y Equivalentes

Este rubro se encuentra representado por depósitos en cuentas de cheques, valuados a su valor nominal.

##### Bancos / Tesorería

El saldo de 663.7 miles de pesos, se integra con las siguientes cuentas:

Cuenta	Banco	Fuente	Importe
906	BBVA	Ingresos propios	159.1
577	BBVA	Programa PRODEP 2018	222.2
211	BBVA	Recurso Estatal 2020	0.4
254	BBVA	Recurso Federal 2020	97.5
412	BBVA	FAM 2020	8.8
598	BBVA	Recursos PROFEXCE 2020	175.7
		Total	663.7

##### Derecho a Recibir Efectivo y Equivalentes

Este rubro refleja depósitos bancarios en instrumentos de mercado de dinero, registrados a su valor de la cartera de inversión y Deudores Diversos por Cobrar a Corto Plazo por concepto de gastos a comprobar y faltantes de cobranza.

El importe de 1 millón 569.4 miles de pesos está integrado de la siguiente manera:

##### Inversiones Financieras de corto plazo

Esta cuenta refleja el importe que al 31 de diciembre de 2020 se tiene en inversiones financieras por 1 millón 561 mil pesos.

Cuenta	Banco	Fuente	Importe
362	BBVA	Ingresos Propios	1,561.0
		Total	1,561.0

### Deudores Diversos por Cobrar a corto plazo

El saldo se compone de conceptos como: gastos a comprobar y faltantes en cobranza, con un saldo de 8.4 miles de pesos.

Deudor	Importe
Pérez Carbajal Alejandro	8.4
Total	8.4

### Bienes Disponibles para su Transformación o Consumo (Inventarios)

Los inventarios en almacén se consideran como resultado del ejercicio, y se controlan en cuentas de orden.

### Bienes Muebles, Inmuebles e Intangibles

Los bienes muebles e inmuebles se registran a su costo de adquisición. En el caso del terreno, éste se registró a valor de avalúo practicado por el Instituto de Información e Investigación Geográfica, Estadística y Catastral del Gobierno del Estado de México, y el mismo se actualizó hasta el 31 de diciembre de 2007 aplicando el Índice Nacional de Precios al Consumidor.

- a. El estadio de futbol está incluido en el rubro de edificios, el cual requiere de una inversión de obra para reparaciones mayores con un costo aproximado al 31 de diciembre de 2006 de 5 millones 500 mil pesos, lo que representa el 36% de su valor original.

Al 31 de diciembre de 2020 y 31 de diciembre de 2019, no se ha actualizado el valor de las reparaciones mayores para su trámite y ejecución del proyecto de mantenimiento del estadio.

- b. El Terreno, en el cual se ubican las instalaciones de la Universidad Tecnológica de Nezahualcóyotl, fue donado por el Gobierno del Estado de México, mediante contrato de donación de conformidad con la escritura No.27758, de fecha 11 de julio de 2002. El valor del terreno originalmente fue registrado en 23 millones 707.9 miles de pesos importe derivado del avalúo practicado por el Instituto de Información e Investigación Geográfica, Estadística y Catastral del Gobierno del Estado de México.
- c. Al 31 de diciembre de 2020 y 31 de diciembre de 2019 la administración de la Universidad se encuentra en proceso de la conciliación con el inventario físico de sus bienes muebles e inmuebles contra lo reportado en los registros contables, así como las bajas de activos por encontrarse obsoletos así mismo, se determinó la depreciación acumulada y del ejercicio con cifras previamente reconocidos en los registros contables.

Bienes Inmuebles	Valor Histórico	Revaluación	2020
Terrenos	23,707.9	96,617.9	120,325.8
Edificios	124,807.3	237,589.5	362,396.8
Construcciones en Proceso	0.0	0.0	0.0
<b>Total Bienes Inmuebles inversión</b>	<b>148,515.2</b>	<b>334,207.4</b>	<b>482,722.6</b>
Depreciación Acumulada			-323,421.5
<b>Total Bienes Inmuebles neto</b>			<b>159,301.2</b>

Bienes muebles	Valor Histórico	Revaluación	2020
Mobiliario y Equipo de Administración	9,861.4	9,501.6	19,363.0
Mobiliario y Equipo Educativo y Recreativo	25,081.1	3,562.8	28,643.9
Equipo e Instrumental Médico y de Laboratorio	35,317.6	9,041.9	44,359.5
Vehículos y Equipo de Transporte	4,283.8	1,735.5	6,019.3
Maquinaria, Otros Equipos y Herramientas	13,114.6	11,385.5	24,500.1
Colecciones, Obras de Arte y Objetos Valores	1,921.0	1,045.7	2,966.7
Otros Bienes Muebles	97,647.6	39,528.5	137,176.1
<b>Total de Bienes muebles inversión</b>	<b>187,227.1</b>	<b>75,801.5</b>	<b>263,028.6</b>
Depreciación acumulada			-192,732.6
			70,295.9
<b>Total Bienes muebles e inmuebles inversión</b>			<b>745,751.2</b>
Depreciación Acumulada de Bienes muebles e inmuebles			-516,154.1
<b>Total de Bienes muebles e inmuebles neto</b>			<b>229,597.1</b>

### Estimaciones y Deterioros

La depreciación se calcula a partir del mes siguiente al de su adquisición y se calcula para todos los bienes independientemente de su fecha de adquisición, según lo establecido en el Manual Único de Contabilidad Gubernamental para las Dependencias y Entidades Públicas del Gobierno y Municipios del Estado de México vigente y se describen a continuación:

Bienes Muebles	2020	2019
Edificio	2%	2%
Mobiliario y Equipo de Administración	3%	3%
Mobiliario y Equipo Educativo y Recrea	10%	10%
Equipo e Instrumental Médico y de Laboratorio	10%	10%
Vehículos y Equipo de Transporte	10%	10%
Maquinaria, Otros Equipos y Herramientas	10%	10%
Colecciones, Obras de Arte y Objetos Valores	0%	0%
Bienes Informáticos	20%	20%

**PASIVO**

Los compromisos y obligaciones adquiridos a cargo de la Universidad Tecnológica se integran por los rubros de Proveedores por las adquisiciones de materiales e insumos y la prestación de servicios para la operación de esta y Acreedores en los que se registran diversos compromisos con terceras personas, así como con el Gobierno del Estado de México. Lo anterior por un total de 4 millones 109.4 miles de pesos, los cuales se detallan a continuación:

Pasivos	Importe
Proveedores por Pagar a Corto Plazo	3,748.3
Otras Cuentas por Pagar a Corto Plazo	361.1
<b>Total</b>	<b><u>4,109.4</u></b>

La integración de las cuentas antes mencionadas se detalla a continuación:

Proveedores por Pagar a Corto Plazo	Importe
<b><u>Antigüedad 30 Días</u></b>	
Álvarez Díaz Raúl	29.5
Grupo Comercial Dirsá, S.A. de C.V.	67.7
Despacho de Contadores Públicos Segura y Sánchez Contadores	135.0
Candelario Díaz Ángel	171.4
García Garduño Francisco Javier	178.3
González Cruz Edith	550.5
Saldaña Ledezma Rafael	900.0
Jasma Construcciones y Telecomunicaciones, S.A. de C.V.	1,715.9
<b>TOTAL</b>	<b><u><u>3,748.3</u></u></b>

Otras Cuentas por Pagar a Corto Plazo	Importe
<b><u>Antigüedad 30 Días</u></b>	
Gobierno del Estado de México (Estimulo al Servidor Público 2020)	69.9
Tesorería de la Federación FAM-2020	8.7
Suma	<u>78.6</u>
<b><u>Más de 120 Días</u></b>	
Prodep 2018	222.1
Secretaría de Hacienda y Crédito Público	60.4
Suma	<u>282.5</u>
<b>TOTAL</b>	<b><u><u>361.1</u></u></b>

**PATRIMONIO**

El Patrimonio de la Universidad estará constituido por:

- Los ingresos que obtenga por los servicios que preste en el ejercicio de sus facultades y en el cumplimiento de su objeto.
- Las aportaciones, participaciones, subsidios y apoyos que le otorguen los Gobiernos Federal, Estatal y Municipal, así como las organizaciones del sector social que coadyuven a su financiamiento.
- Los legados y las donaciones otorgadas en su favor, y los fideicomisos en los que se señale como fideicomisaria.
- Los derechos, bienes muebles e inmuebles que adquiera por cualquier título legal para el cumplimiento de su objeto.
- Las utilidades, intereses, dividendos, rendimientos de sus bienes y demás ingresos que adquieran por cualquier título legal.

Al 31 de diciembre de 2020 y 31 de diciembre de 2019, el saldo de esta cuenta se integra de la siguiente manera:

Concepto	2020	2019
Aportación Estatal	2,116.1	2,116.1
Aportación Federal	29,857.8	29,857.8
Patrimonio Ingresos propios	105,624.8	105,624.8
Fomes	136.5	136.5
Patrimonio incubadora de empresas	603.8	603.8
Patrimonio P.I.F.I.	1,087.1	1,087.1
Total Aportaciones	<u>139,426.1</u>	<u>139,426.1</u>

**2.- ESTADO DE ACTIVIDADES****INGRESOS Y OTROS BENEFICIOS**

**Participaciones, Aportaciones, Convenios Incentivos Derivados de la Colaboración Fiscal, Fondos Distintos de Aportaciones, Transferencias, Asignaciones, Subsidios y Subvenciones y Pensiones y Jubilaciones**

Participaciones, Aportaciones, Convenios Incentivos Derivados de la Colaboración Fiscal, Fondos Distintos de Aportaciones, Transferencias, Asignaciones, Subsidios y Subvenciones y Pensiones y Jubilaciones, se integran por subsidios y apoyos que otorgan los Gobiernos Federal y Estatal, así como de los ingresos de gestión captados por la Universidad, mismos que están integrados con el Subsidio Estatal, quedando de la siguiente manera:



CONCEPTO	IMPORTE
Subsidio Estatal	143,961.0
Subsidio Federal	83,508.2
FAM-2020	7,500.0
Programa PROFEXCE 2020	890.8
<b>Suma</b>	<b>235,860.0</b>

### Otros Ingresos y Beneficios

Los Otros Ingresos y Beneficios de la Universidad Tecnológica de Nezahualc6yotl se representan por 1 mill6n 372.8 miles de pesos por ingresos financieros; y 95.6 miles de pesos correspondientes a ingresos por concepto de ingresos diversos generados por la renta de espacios en la UTN, as6 como del cobro de seguro por siniestro.

### GASTOS Y OTRAS P6RDIDAS:

El rubro de Gastos y Otras P6rdidas se integra de la siguiente manera:

Concepto	Importe
Gastos de Funcionamiento	
Servicios Personales	183,007.6
Materiales y Suministros	9,491.4
Servicios Generales	32,707.9
Transferencias asignaciones subsidios y otras ayudas	799.0
Bienes Muebles e Intangibles	3,564.2
Inversi6n P6blica	2,501.9
<b>Suma</b>	<b>232,072.0</b>
Otros gastos y p6rdidas extraordinarias	
Depreciaci6n de bienes muebles	7,975.2
Depreciaci6n de bienes inmuebles	2,496.1
Otros gastos	22.0
<b>Suma</b>	<b>10,493.3</b>
<b>Total</b>	<b>242,565.3</b>

### 3.-ESTADO DE VARIACI6N EN LA HACIENDA P6BLICA

Las variaciones en la Hacienda P6blica se integran de la siguiente manera:

Concepto	Importe
Patrimonio inicial 2020	139,426.1
Resultado de ejercicios anteriores (Ahorro/Desahorro)	-225,427.8
Resultado del ejercicio (Ahorro/Desahorro)	-5,236.9
Revalúos	318,959.4
Saldo neto en la Hacienda Pública/ Patrimonio 2020	<u>227,720.8</u>

#### 4.- ESTADO DE FLUJOS DE EFECTIVO

##### Efectivo y equivalentes

El análisis de los saldos inicial y final que figuran en la última parte del Estado de Flujo de Efectivo en la cuenta de efectivo y equivalentes es como sigue:

	2020	2019
Efectivo en Bancos –Tesorería	663.7	14,583.5
<b>Total de Efectivo y Equivalentes</b>	<b>663.7</b>	<b>14,583.5</b>

##### CONCILIACIÓN DE FLUJOS NETOS DE LAS ACTIVIDADES DE OPERACIÓN Y LA CUENTA DE AHORRO/ DESAHORRO ANTES DE LOS RUBROS EXTRAORDINARIOS

Integración de Flujo de Efectivo	2020	2019
Flujos Netos de Efectivo por Actividades de Operación	-5,236.9	-3,373.7
Flujos Netos de Efectivo por Actividades de Inversión	-8,290.8	-20,224.8
Flujos Netos de Efectivo por Actividades de Financiamiento	-392.1	34,984.2
Efectivo y Equivalentes al Efectivo al Inicio del Ejercicio	14,583.5	3,197.8
Efectivo y Equivalentes al Efectivo al Final del Ejercicio	663.7	14,583.5

5. CONCILIACIÓN ENTRE LOS INGRESOS PRESUPUESTARIOS Y CONTABLES, ASÍ COMO ENTRE LOS EGRESOS PRESUPUESTARIOS Y LOS GASTOS CONTABLES.

Universidad Tecnológica de Nezahualcóyotl Conciliación entre los Ingresos Presupuestarios y Contables Correspondiente del 1 de Enero al 31 de Diciembre de 2020 (Miles de Pesos)	
<b>1. Ingresos Presupuestarios</b>	<b>248,655.3</b>
<b>2. Más Ingresos Contables no Presupuestarios</b>	<b>0.0</b>
Ingresos Financieros	
Incremento por Variación de Inventarios	
Disminución del Exceso de Estimaciones por Pérdida o Deterioro u Obsolescencia	
Disminución del Exceso de Provisiones	
Otros Ingresos y Beneficios Varios	
Otros Ingresos Contables no Presupuestarios	
<b>3. Menos Ingresos Presupuestarios no Contables</b>	<b>11,326.9</b>
Aprovechamientos Patrimoniales	
Ingresos Derivados de Financiamientos	11,326.9
Otros Ingresos Presupuestarios no Contables	
<b>4. Ingresos Contables (4 = 1 + 2 - 3)</b>	<b>237,328.4</b>

Universidad Tecnológica de Nezahualcóyotl Conciliación entre los Egresos Presupuestarios y los Gastos Contables Correspondiente del 1 de Enero al 31 de Diciembre de 2020 ( Miles de Pesos)	
<b>1.- Total de Egresos Presupuestarios</b>	<b>250,896.0</b>
<b>2.- Menos Egresos Presupuestarios no Contables</b>	<b>18,824.0</b>
Materias Primas y Materiales de Producción y Comercialización	0.0
Materiales y Suministros	0.0
Mobiliario y Equipo de Administración	13,430.8
Mobiliario y Equipo Educativo y Recreativo	1,174.2
Equipo e Instrumental Médico y de Laboratorio	0.0
Vehículos y Equipo de Transporte	0.0
Equipo de Defensa y Seguridad	0.0
Maquinaria, Otros Equipos y Herramientas	0.0
Activos Biológicos	0.0
Bienes Inmuebles	0.0
Activos Intangibles	0.0
Obra Pública en Bienes de Dominio Público	0.0
Obra Pública en Bienes Propios	0.0
Acciones y Participaciones de Capital	0.0
Compra de Títulos y Valores	0.0
Concesión de Préstamos	0.0
Inversiones en Fideicomisos, Mandatos y Otros Análogos	0.0
Provisiones para Contingencias y Otras Erogaciones Especiales	0.0
Amortización de la Deuda Pública	0.0
Adeudos de Ejercicios Fiscales Anteriores (ADEFAS)	4,219.0
<b>Otros Egresos Presupuestales no Contables</b>	
<b>3. Más Gastos Contables no Presupuestales</b>	<b>10,493.3</b>
Estimaciones, Depreciaciones, Deterioros, Obsolescencia y Amortizaciones	10,471.3
Provisiones	
Disminución de Inventarios	
Aumento por Insuficiencia de Estimaciones por Pérdida o Deterioro u Obsolescencia	
Aumento por Insuficiencia de Provisiones	
Otros Gastos	22.0
<b>Otros Gastos Contables no Presupuestales</b>	
<b>4. Total de Gasto Contable (4 = 1 - 2 + 3)</b>	<b>242,565.3</b>

## NOTAS DE MEMORIA (CUENTAS DE ORDEN)

Universidad Tecnológica de Nezahualcóyotl		
CUENTAS DE ORDEN CONTABLES		
(Miles de Pesos)		
	<u>2020</u>	<u>2019</u>
<b>CUENTAS DEUDORAS</b>		
Almacén	21,951.7	21,951.7
	<u>21,951.7</u>	<u>21,951.7</u>
<b>CUENTAS ACREEDORAS</b>		
Artículos Disponibles por el Almacén	4,976.8	4,976.8
Artículos Distribuidos por el Almacén	16,974.9	16,974.9
	<u>21,951.7</u>	<u>21,951.7</u>

Universidad Tecnológica de Nezahualcóyotl		
CUENTAS DE ORDEN PRESUPUESTALES		
(Miles de Pesos)		
	<u>2020</u>	<u>2019</u>
<b>CUENTAS DEUDORAS</b>		
Ley de Ingresos Estimada	263,700.4	235,460.0
Presupuesto de Egresos por Ejercer de Gastos de Funcionamiento	12,433.9	28,152.4
Presupuesto de Egresos Devengado de Gasto de Funcionamiento	3,748.3	4,151.0
Presupuesto de Egresos Pagado de Gastos de Funcionamiento	221,458.6	221,933.5
Presupuesto de Egresos por Ejercer de Transferencias, Asignaciones, Subsidios y Otras Ayudas	1.0	
Presupuesto de Egresos Pagado de Transferencias, Asignaciones, Subsidios y Otras Ayudas	799.0	
Presupuesto de Egresos por Ejercer de Bienes Muebles, Inmuebles e Intangibles	87.0	1.3
Presupuesto de Egresos Pagado de Bienes Muebles, Inmuebles e Intangibles	13,171.1	4,686.3
Presupuesto de Egresos Devengado de Inversión Pública	8.7	
Presupuesto de Egresos Pagado de Inversión Pública	7,491.3	
Presupuesto de Egresos por Ejercer de Intereses, Comisiones y Otros Gastos de la Deuda Pública	282.5	282.5
Presupuesto de Egresos Pagado de Intereses, Comisiones y Otros Gastos de la Deuda Pública	4,219.0	31,083.1
	<u>527,400.8</u>	<u>525,750.1</u>
<b>CUENTAS ACREEDORAS</b>		
Ley de Ingresos por Ejecutar	15,045.1	-12,128.7
Ley de Ingresos Recaudado	248,655.3	247,588.7
Presupuesto de Egresos Aprobado de Gastos de Funcionamiento	237,640.8	254,236.9
Presupuesto de Egresos Aprobado de Transferencias, Asignaciones, Subsidios y Otras Ayudas	800.0	
Presupuesto de Egresos Aprobado de Intereses, Comisiones y Otros Gastos de la Deuda Pública	4,501.5	31,365.6
Presupuesto de Egresos Aprobado de Inversión Pública	7,500.0	
Presupuesto de Egresos Aprobado de Bienes Muebles, Inmuebles e Intangibles	13,258.1	4,687.6
	<u>527,400.8</u>	<u>525,750.1</u>

## NOTAS DE GESTIÓN ADMINISTRATIVA

### 1. INTRODUCCIÓN

Los Estados Financieros de los entes públicos, proveen de información financiera a los principales usuarios de la misma, al congreso y a los ciudadanos.

El objetivo del presente documento es la revelación del contexto y de los aspectos económicos-financieros más relevantes que influyeron en las decisiones del periodo, y que deberán ser considerados en la elaboración de los estados financieros para la mayor comprensión de los mismos y sus particularidades.

De esta manera, se informa y explica la respuesta del gobierno a las condiciones relacionadas con la información financiera de cada período de gestión; además de exponer aquellas políticas que podrían afectar la toma de decisiones en períodos posteriores.

### 2. PANORAMA ECONÓMICO Y FINANCIERO

La Universidad para la realización de sus actividades sustantivas durante 2020 y 2019 y de acuerdo con el convenio de Coordinación para la Creación, Operación y Apoyo Financiero del Organismo cuenta principalmente con tres fuentes de financiamiento: los subsidios estatales, los subsidios federales y los ingresos propios de su gestión. Adicionalmente y conforme a la realización de proyectos específicos la Universidad recibe aportaciones del gobierno federal, para mejorar la calidad docente, aumentar la oferta educativa y escolar.

El Gobierno del Estado de México en previsión de los efectos que pudiesen tener en el Presupuesto Estatal, reforzó las medidas de austeridad, racionalidad y disciplina presupuestal con el acuerdo para la contención del gasto y el ahorro presupuestario en la Administración Pública Estatal.

### 3. AUTORIZACIÓN E HISTORIA

#### a) Fecha de creación del Ente

La Universidad Tecnológica de Nezahualcóyotl, es un Organismo Público Descentralizado del Gobierno del Estado de México, creado mediante Decreto No. 24 de la H. "LI" Legislatura del Estado de México, publicado el 7 de septiembre de 1991, con fecha 28 de junio de 1991, se publicó el Decreto No. 148 con el que se reforman y adicionan diversos artículos de la Ley que crea al Organismo Público Descentralizado de Carácter Estatal denominado Universidad Tecnológica de Nezahualcóyotl el cual posee personalidad jurídica y patrimonio propios.

#### b) Estructura

La primera estructura de organización autorizada en diciembre de 1991 para la Universidad Tecnológica se caracterizó por considerar a las 18 unidades administrativas (una Rectoría, una Secretaría particular, un Abogado General, una Unidad de Planeación y Evaluación, una Dirección de Vinculación Tecnológica Empresarial, cuatro Direcciones e Carreras, una Dirección de Administración y Finanzas y ocho departamentos).

Finalmente, en julio de 1998 la Secretaría de Administración aprobó la estructura de organización vigente de la Universidad, la cual quedó conformada por 40 unidades administrativas (una Rectoría, un Abogado General, una

Unidad de Planeación y Evaluación, Secretaría particular, una Contraloría Interna, dos Secretarías, seis Direcciones de Área, cinco Subdirecciones y veinte Departamentos).

#### 4. ORGANIZACIÓN Y OBJETO SOCIAL

##### a) Objeto Social

La Universidad Tecnológica de Nezahualcóyotl tiene como objetivo:

- Impartir educación tecnológica de tipo superior para la formación de recursos humanos, aptos para la aplicación de conocimientos y la solución creativa de problemas, con un sentido de innovación en la incorporación de los avances científicos y tecnológicos.
- Realizar investigaciones en las áreas de su competencia que se traduzcan en aportaciones concretas que contribuyan al mejoramiento y eficiencia de la producción industrial y de servicios, y a la evaluación de la calidad de vida de la comunidad.
- Promover la cultura estatal, nacional y universal.
- Desarrollar las funciones de vinculación con los sectores público, privado y social para la consolidación del desarrollo tecnológico y social de la comunidad.

Al 31 de mayo de 1993, se suscribió formalmente el Convenio de Coordinación entre el Gobierno Federal, por conducto de la Secretaría de Educación Pública, y el Gobierno del Estado de México, para apoyar académicamente y financieramente a la Universidad Tecnológica de Nezahualcóyotl y contribuir a la consolidación de los programas de desarrollo de educación superior tecnológica de la Institución.

##### b) Principal actividad

Ofrecer educación superior tecnológica de calidad e incluyente, para formar profesionistas competitivos, a través de la filosofía institucional, preservando el medio ambiente, mediante la mejora continua de nuestro sistema de Gestión Integral, dando cumplimiento a los requisitos aplicables.

Inicialmente las carreras que se impartieron para la formación de Técnicos Superiores Universitarios fueron las de: Informática y Computación, Gestión y Administración de Empresas, Comercialización, Organización y Gestión de Producción.

Actualmente la Universidad imparte carreras de:

Técnico Superior Universitario

Tecnologías de la Información Área Infraestructura de Redes Digitales  
 Tecnologías de la Información Área Desarrollo de Software Multiplataforma  
 Mecatrónica Área Sistemas de Manufactura Flexible  
 Administración Área Capital Humano  
 Desarrollo de Negocios Área Mercadotecnia  
 Procesos Industriales Área Manufactura  
 Química Área Tecnología Ambiental

Mantenimiento Aeronáutico Área Aviónica  
Tecnologías de la Información Área Entornos Virtuales y Negocios Digitales

Ingenierías

Licenciado en Gestión del Capital Humano  
Licenciado en Innovación de Negocios  
Ingeniería en Tecnología Ambiental  
Ingeniería en Mecatrónica  
Ingeniería en Tecnologías de la Producción

Adicionalmente la Universidad ofrece cursos de idiomas para la comunidad externa e interna con los programas más actualizados, cursos y talleres en áreas específicas, así como diplomados y videoconferencias, de acuerdo a las necesidades de los diferentes programas educativos.

### c) Ejercicio fiscal

El presente documento presenta la información financiera del 1 de enero al 31 de diciembre de 2020.

### d) Régimen jurídico

La Universidad es un Organismo Público Descentralizado, con personalidad jurídica y patrimonio propio.

La Universidad Tecnológica de Nezahualcóyotl para cumplir sus objetivos, cuenta con una normatividad que da sustento a su vida constitucional.

- Manual general de organización de la UTN
- Ley de creación de la UTN
- Reglamento Interior
- Reglamento de Alumnos
- Reglamento de Evaluación del Aprendizaje
- Reglamento de Visitas Industriales
- Reglamento de Servicio Social
- Reglamento de Servicios Bibliotecarios
- Reglamento de Desempeño Escolar de los Estudiantes
- Colegio de Directores
- Academia de Profesores
- Reglamento de los Cuerpos Académicos
- Consejos Divisionales
- Comisión de Honor y Justicia
- Reglamento de Estancias Profesionales
- Reglamento de Titulación de los Estudiantes
- Reglamento de Seguimiento a Egresados
- Reglamento de Evaluación de la UTN
- Comisión de Pertinencia
- Consejo Directivo
- Reglamento de Servicios Tecnológicos



- Reglamento Interno del COCOE
- Reglamento del Consejo Editorial
- Normas de operación para el año de Investigación
- Comité de Mejora Regulatoria
- Comité de Adquisiciones
- Reglamento del Comité de Adquisiciones.
- Manual de Contabilidad Gubernamental (MCG) emitido por el CONAC
- Ley de Seguridad Social para los Servidores Públicos del Estado de México y Municipios
- Ley de ingresos del Estado de México para el ejercicio fiscal correspondiente
- Manual de Normas y Políticas para el Gasto Público del Gobierno del Estado de México, vigente
- Presupuesto de Egresos de la Federación
- Presupuesto de Egresos del Gobierno del Estado de México

#### e) Consideraciones fiscales del ente

La universidad tributa en el régimen fiscal de personas morales con fines no lucrativos, a continuación, se presentan sus obligaciones fiscales:

##### **Retención del impuesto sobre la renta por la prestación de servicios**

En su carácter de patrón está obligado a retener y enterar mensualmente el ISR derivado del pago de sueldos y en general por prestación de un servicio personal subordinado.

Adicionalmente está obligado a retener y enterar mensualmente el ISR por el pago a personas físicas por la prestación de servicios personales independientes.

##### **Contribuciones de seguridad social**

Está obligado a pagar quincenalmente las cuotas retenidas a los empleados y aportaciones que están a su cargo al Instituto de Seguridad Social del Estado de México y Municipios.

De igual manera tiene la obligación de pagar quincenalmente las cuotas retenidas a los empleados y aportaciones que están a cargo de la Universidad relacionados con el Seguro de Separación Individualizado ante la Institución con la que se haya contratado dicho seguro.

##### **Impuestos estatales**

Conforme a las disposiciones establecidas en el Código Financiero del Estado de México y Municipios, la Universidad está obligado a pagar mensualmente los impuestos sobre erogaciones al trabajo personal y cuando se genere la obligación sobre tenencia o uso de vehículos automotores.

#### f) Estructura organizacional básica

La estructura Organizacional de la Universidad Tecnológica de Nezahualcóyotl, se conforma de la siguiente manera:

VI. ORGANIGRAMA DE LA UNIVERSIDAD TECNOLÓGICA DE NEZAHUALCOYOTL

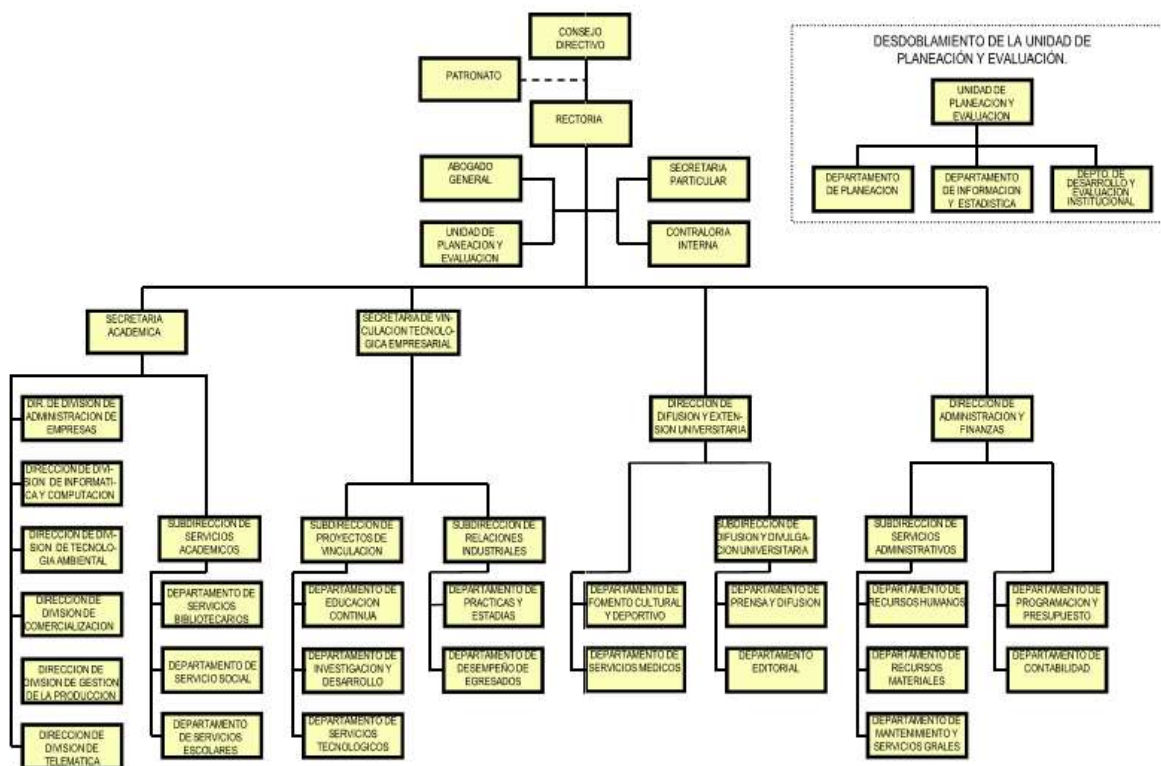

5. BASES DE PREPARACIÓN DE LOS ESTADOS FINANCIEROS

Los estados financieros han sido elaborados por la Administración de la Universidad de conformidad con las disposiciones en materia de información financiera establecidas en la Ley General de Contabilidad Gubernamental y en las bases y criterios contables establecidos en el Manual Único de Contabilidad Gubernamental para las Dependencias y Entidades Públicas del Gobierno y Municipios del Estado de México, realizados y preparados para ser integrados en el reporte de la Cuenta Pública de la Hacienda Pública Estatal y están presentados en los formatos que para tal efecto fueron establecidos y adecuados por la Secretaría de Finanzas del Gobierno del Estado de México.

A partir del 1 de enero de 2009 entró en vigor la Ley General de Contabilidad Gubernamental, la cual tiene por objeto que los entes públicos apliquen la nueva Ley, para facilitar el registro y la fiscalización de los activos, pasivos, ingresos y gastos y en general para contribuir a medir la eficacia, la economía y eficiencia del gasto e ingresos públicos, así como la determinación de la valuación del estado del patrimonio y su expresión en los estados financieros. A partir del 1 de enero de 2011, la Universidad ha adoptado los lineamientos aplicables en la Ley General de Contabilidad Gubernamental.

El Consejo Nacional de Armonización Contable es el órgano responsable de emitir las normas contables y los lineamientos para la generación de información financiera que deben ser implementados y que aplican a los entes públicos, para lo cual, en su caso, deben efectuar las modificaciones, adiciones o reformas a su marco jurídico mediante la modificación o expedición de leyes y disposiciones administrativas de carácter local.

## 6. POLÍTICAS DE CONTABILIDAD SIGNIFICATIVAS

Los estados financieros y presupuestales fueron formulados conforme a los Postulados Básicos de Contabilidad Gubernamental y criterios contables establecidos en el Manual Único de Contabilidad Gubernamental para las Dependencias y Entidades Públicas del Gobierno y Municipios del Estado de México y de acuerdo con la normatividad emitida por el CONAC.

### a) Efectivo y equivalentes

Están representados por depósitos en cuentas de cheques y están registrados a su valor nominal.

### b) Derechos a recibir efectivo o equivalentes

Las inversiones están representadas por valores realizables, los que se expresan al costo de adquisición, más los intereses devengados que no exceden a su valor de mercado.

Los deudores diversos se registran a su valor nominal en el momento en que se reconoce el derecho de cobro por concepto de gastos por comprobar.

### c) Bienes inmuebles, infraestructura y construcciones en proceso

Los edificios se registran al costo de construcción asentado en los documentos respectivos.

### d) Bienes muebles

La universidad sigue la práctica de registrar como parte de los bienes muebles, aquellos que tienen un costo unitario igual o mayor equivalente a setenta veces el valor diario de la Unidad de Medida y actualización (UMA).

### e) Depreciación

La depreciación, se calcula a partir del mes siguiente de la adquisición de los bienes, conforme al método de línea directa aplicando las tasas vigentes anuales.

### f) Cuentas por pagar a corto plazo

Las cuentas por pagar a favor de los proveedores de bienes y servicios se registran a su valor nominal y reconocen la obligación de pagar los servicios y la adquisición de bienes conforme se devengan, es decir cuando se reciben los bienes o servicios a entera satisfacción de la Universidad.

### g) Participaciones, Aportaciones, Convenios Incentivos Derivados de la Colaboración Fiscal, Fondos Distintos de Aportaciones, Transferencias, Asignaciones, Subsidios y Subvenciones y Pensiones y Jubilaciones

Se registran a su valor nominal y se reconocen cuando efectivamente son cobrados.

#### h) Ingresos financieros

Los intereses ganados producto de los excedentes de efectivo que la Universidad mantiene en inversiones en valores de inmediata realización, se reconocen cuando se cobran.

#### i) Otros ingresos y beneficios

Son ingresos recaudados por la Universidad, generados principalmente por la renta de espacios, donación en especie y/o cobro de siniestros ante aseguradoras.

### 7. POSICIÓN EN MONEDA EXTRANJERA Y PROTECCIÓN POR RIESGO CAMBIARIO

La Universidad Tecnológica de Nezahualcóyotl, no maneja operaciones en moneda extranjera.

### 8. REPORTE ANALÍTICO DEL ACTIVO

Los edificios se registran al costo de construcción asentado en los documentos respectivos.

El mobiliario y el equipo se registran al costo de adquisición o de donación.

La depreciación, se calcula a partir del mes siguiente de la adquisición de los bienes, conforme al método de línea directa aplicando las tasas vigentes anuales.

Edificio	2%
Mobiliario y Equipo de Administración	3%
Vehículos y Equipo de Transporte	10%
Maquinaria, Otros Equipos y Herramientas	10%
Bienes Informáticos	20%
El resto	10%

La universidad no realizó desmantelamiento de activos, ni efectuó procedimientos que tuvieran implicaciones y efectos contables.

### 9. FIDEICOMISOS, MANDATOS Y ANÁLOGOS

Durante el periodo terminado del 1 de enero al 31 de diciembre de 2020 la Universidad Tecnológica de Nezahualcóyotl, no realizó actividades por concepto de Fideicomisos, mandatos y análogos.

### 10. REPORTE DE LA RECAUDACIÓN

Se hace referencia en las Notas al Estado de Actividades.

Concepto	2020
Subsidio Estatal	143,961.0
Subsidio Federal	91,899.0
Otros Ingresos	1,468.4
<b>Total</b>	<b><u>237,328.4</u></b>

#### 11. INFORMACIÓN SOBRE LA DEUDA Y EL REPORTE ANALÍTICO DE LA DEUDA

No aplica a la Universidad Tecnológica de Nezahualcóyotl.

#### 12. CALIFICACIONES OTORGADAS

No aplica a la Universidad Tecnológica de Nezahualcóyotl.

#### 13. PROCESO DE MEJORA

La Universidad Tecnológica de Nezahualcóyotl, cuenta con procesos y procedimientos de los Sistemas de Gestión de la Calidad y de Gestión Ambiental, en las que se encuentra certificada bajo las Normas ISO 9001:2015 y 14001:2015 respectivamente. Cuenta también con el Certificado Nivel Plata por el cumplimiento de los requisitos en la Norma Mexicana 025 en Igualdad Laboral y No Discriminación.

En el marco del Programa de Fortalecimiento de la Calidad Educativa, se capacitan a docentes en la Asociación Nacional de Universidades e Instituciones de Educación Superior de la República Mexicana A.C. (ANUIES), de lo cual al 31 de diciembre se cuenta con 8 programas educativos acreditados.

#### 14. INFORMACIÓN POR SEGMENTOS

No aplica a la Universidad Tecnológica de Nezahualcóyotl.

#### 15. EVENTOS POSTERIORES AL CIERRE

La Universidad Tecnológica de Nezahualcóyotl no tuvo eventos posteriores que le afecten económicamente al cierre del 31 de diciembre de 2020.

#### 16. PARTES RELACIONADAS

Se establece que en la Universidad Tecnológica de Nezahualcóyotl no existen partes relacionadas que pudieran ejercer influencia significativa sobre la toma de decisiones financieras y operativas.

## 17. RESPONSABILIDAD SOBRE LA PRESENTACIÓN RAZONABLE DE LOS ESTADOS FINANCIEROS

“Bajo protesta de decir verdad declaramos que los Estados Financieros y sus notas, son razonablemente correctos y son responsabilidad del emisor”

### DICTAMEN DE ESTADOS FINANCIEROS

El Despacho de Contadores Públicos Segura y Sánchez Contadores y Auditores, S.C., dictaminó los Estados Financieros de la Universidad Tecnológica de Nezahualcóyotl al 31 de diciembre de 2020, informando que presentan razonablemente, en todos los aspectos materiales, la situación financiera de la Universidad.

# INFORMACIÓN PRESUPUESTARIA





Universidad Tecnológica de Nezahualcóyotl												
Ingresos y Egresos												
Al 31 de Diciembre de 2020												
(Miles de pesos)												
CONCEPTO	PRESUPUESTO AUTORIZADO	%	AMPLIACIÓN	REDUCCIÓN	AUTORIZADO FINAL	%	PRESUPUESTO EJERCIDO	%	VARIACIÓN INICIAL	%	VARIACIÓN MODIFICADO	%
<b>INGRESOS:</b>	<b>251,999.0</b>	<b>100.0</b>	<b>49,613.9</b>	<b>37,912.5</b>	<b>263,700.4</b>	<b>100.0</b>	<b>248,655.3</b>	<b>100.0</b>	<b>-3,343.7</b>	<b>-1.3</b>	<b>-15,045.1</b>	<b>-5.7</b>
<b>Superávit Ejercicio Anterior</b>												
<b>Ordinarios</b>	<b>251,999.0</b>	<b>100.0</b>	<b>37,612.4</b>	<b>37,912.5</b>	<b>251,698.9</b>	<b>95.4</b>	<b>237,328.4</b>	<b>95.4</b>	<b>-14,670.6</b>	<b>-5.8</b>	<b>-14,370.5</b>	<b>-5.7</b>
<b>Estatales</b>	<b>244,499.0</b>	<b>97.0</b>	<b>37,612.4</b>	<b>37,912.5</b>	<b>244,198.9</b>	<b>92.6</b>	<b>229,828.4</b>	<b>92.4</b>	<b>-14,670.6</b>	<b>-6.0</b>	<b>-14,370.5</b>	<b>-5.9</b>
- Tributarios												
Impuestos sobre Erogaciones												
Impuestos sobre Tenencia												
Otros Impuestos y Accesorios												
- No Tributarios	.0	.0	.0	.0	.0	.0	1,372.8	.6	1,372.8		1,372.8	
Derechos												
Sector Central												
Organismos Auxiliares												
Aportaciones de Mejoras												
Productos	.0	.0			.0	.0	1,372.8	.6	1,372.8		1,372.8	
Aprovechamientos												
Ingresos Financieros												
Aportaciones y Cuotas de Seguridad Social												
Ingreso por Venta de Bienes y Servicios	36,502.7	14.5	.0	36,502.7	.0	.0	95.6	.0	-36,407.1	-99.7	95.6	
Transferencias, Asignaciones, Subsidio y Otras Ayudas	207,996.3	82.5	37,612.4	1,409.8	244,198.9	92.6	228,360.0	91.8	20,363.7	9.8	-15,838.9	-6.5
<b>Federales</b>	<b>7,500.0</b>	<b>3.0</b>	<b>.0</b>	<b>.0</b>	<b>7,500.0</b>	<b>2.8</b>	<b>7,500.0</b>	<b>3.0</b>	<b>.0</b>	<b>.0</b>	<b>.0</b>	<b>.0</b>
Participaciones Federales												
Fondos de Aportaciones Ramo 33	7,500.0	3.0			7,500.0	2.8	7,500.0	3.0				
Otros Apoyos Federales		.0			.0	.0			.0		.0	
<b>Extraordinarios</b>	<b>.0</b>	<b>.0</b>	<b>12,001.5</b>	<b>.0</b>	<b>12,001.5</b>	<b>4.6</b>	<b>11,326.9</b>	<b>4.6</b>	<b>11,326.9</b>		<b>-674.6</b>	<b>-5.6</b>
Generación de ADEFAS			4,501.5		4,501.5		3,826.9					
Financiamientos			7,500.0		7,500.0	4.2	7,500.0					
<b>EGRESOS:</b>	<b>251,999.0</b>	<b>100.0</b>	<b>57,504.2</b>	<b>45,802.8</b>	<b>263,700.4</b>	<b>100.0</b>	<b>250,896.0</b>	<b>100.0</b>	<b>1,103.0</b>	<b>.4</b>	<b>12,804.4</b>	<b>4.9</b>
<b>Poderes Legislativo y Judicial</b>	<b>.0</b>	<b>.0</b>	<b>.0</b>	<b>.0</b>	<b>.0</b>	<b>.0</b>	<b>.0</b>	<b>.0</b>	<b>.0</b>		<b>.0</b>	
Poder Legislativo												
Poder Judicial												
<b>Gasto Total de Poder Ejecutivo</b>	<b>251,999.0</b>	<b>100.0</b>	<b>57,504.2</b>	<b>45,802.8</b>	<b>263,700.4</b>	<b>100.0</b>	<b>250,896.0</b>	<b>100.0</b>	<b>1,103.0</b>	<b>.4</b>	<b>12,804.4</b>	<b>4.9</b>
<b>Gasto Programable:</b>	<b>251,999.0</b>	<b>100.0</b>	<b>53,002.7</b>	<b>45,802.8</b>	<b>259,198.9</b>	<b>98.3</b>	<b>246,677.0</b>	<b>98.3</b>	<b>5,322.0</b>	<b>2.1</b>	<b>12,521.9</b>	<b>4.8</b>
<b>Gasto Corriente</b>	<b>241,749.0</b>	<b>95.9</b>	<b>38,325.9</b>	<b>42,434.1</b>	<b>237,640.8</b>	<b>90.1</b>	<b>225,206.9</b>	<b>89.8</b>	<b>16,542.1</b>	<b>6.8</b>	<b>12,433.9</b>	<b>5.2</b>
Servicios Personales	199,934.5	79.3	16,078.2	23,274.3	192,738.4	73.1	183,007.6	72.9	16,926.9	8.5	9,730.8	
Gasto Operativo	41,814.5	16.6	22,247.7	19,159.8	44,902.4	17.0	42,199.3	16.8	-384.8	-9	2,703.1	6.0
- Materiales y Suministros	10,586.6	4.2	6,834.5	7,139.3	10,281.8	3.9	9,491.4	3.8	1,095.2	10.3	790.4	7.7
- Servicios Generales	31,227.9	12.4	15,413.2	12,020.5	34,620.6	13.1	32,707.9	13.0	-1,480.0	-4.7	1,912.7	5.5
<b>Transferencias</b>	<b>.0</b>	<b>.0</b>	<b>800.0</b>	<b>.0</b>	<b>800.0</b>	<b>.3</b>	<b>799.0</b>	<b>.3</b>	<b>-799.0</b>		<b>1.0</b>	<b>.1</b>
- Organismos Autónomos												
- Subsidios y Apoyos	.0	.0	800.0	.0	800.0	.3	799.0	.3	-799.0		1.0	.1
<b>Inversión Pública</b>	<b>10,250.0</b>	<b>4.1</b>	<b>13,876.8</b>	<b>3,368.7</b>	<b>20,758.1</b>	<b>7.9</b>	<b>20,671.1</b>	<b>8.2</b>	<b>-10,421.1</b>	<b>-101.7</b>	<b>87.0</b>	<b>.4</b>
- Bienes Muebles e Inmuebles	2,750.0		13,876.8	3,368.7	13,258.1	5.0	13,171.1	5.2	-10,421.1	-378.9	87.0	.7
- Obra Pública	7,500.0	3.0	.0	.0	7,500.0	2.8	7,500.0	3.0	.0	.0	.0	.0
- Inversión Financiera												
<b>Gasto no Programable</b>	<b>.0</b>	<b>.0</b>	<b>4,501.5</b>	<b>.0</b>	<b>4,501.5</b>	<b>1.7</b>	<b>4,219.0</b>	<b>1.7</b>	<b>-4,219.0</b>		<b>282.5</b>	
<b>Transferencias a Municipios</b>	<b>.0</b>	<b>.0</b>	<b>.0</b>	<b>.0</b>	<b>.0</b>	<b>.0</b>	<b>.0</b>	<b>.0</b>	<b>.0</b>		<b>.0</b>	
- Participaciones												
- Aportaciones del Ramo 33												
- Convenios												
<b>Deuda Pública</b>	<b>.0</b>	<b>.0</b>	<b>4,501.5</b>	<b>.0</b>	<b>4,501.5</b>	<b>1.7</b>	<b>4,219.0</b>	<b>1.7</b>	<b>-4,219.0</b>		<b>282.5</b>	<b>6.3</b>
- Costo Financiero de la Deuda									.0			
- Amortizaciones									.0			
- Pago de ADEFAS	.0	.0	4,501.5	.0	4,501.5	1.7	4,219.0	1.7	-4,219.0			
<b>Superávit(+)/ Déficit (-)</b>	<b>.0</b>		<b>-7,890.3</b>	<b>-7,890.3</b>	<b>.0</b>		<b>-2,240.7</b>		<b>2,240.7</b>		<b>2,240.7</b>	
<b>% de los Ingresos</b>							<b>-.9</b>					

**Universidad Tecnológica de Nezahualcóyotl**  
**Estado Analítico de Ingresos**  
**Del 1 de enero al 31 de diciembre de 2020**  
**(Miles de pesos)**

Rubro de Ingresos	Ingreso					Diferencia
	Estimado	Ampliaciones y Reducciones	Modificado	Devengado	Recaudado	
	(1)	(2)	(3= 1 + 2)	(4)	(5)	
Impuestos			.0			.0
Cuotas y Aportaciones de Seguridad Social			.0			.0
Contribuciones de Mejoras			.0			.0
Derechos			.0			.0
Productos	.0	.0	.0	1,372.8	1,372.8	1,372.8
Aprovechamientos	.0	.0	.0	95.6	95.6	95.6
Ingresos por Ventas de Bienes, Prestación de Servicios y Otros Ingresos	36,502.7	-36,502.7	.0	.0	.0	-36,502.7
Participaciones, Aportaciones, Convenios, Incentivos Derivados de la Colaboración Fiscal y Fondos Distintos de Aportaciones	.0	.0	.0	.0	.0	.0
Transferencias, Asignaciones, Subsidios y Subvenciones, y Pensiones y Jubilaciones	215,496.3	36,202.6	251,698.9	235,860.0	235,860.0	20,363.7
Ingresos Derivados de Financiamientos	.0	12,001.5	12,001.5	11,326.9	11,326.9	11,326.9
<b>Total</b>	<b>251,999.0</b>	<b>11,701.4</b>	<b>263,700.4</b>	<b>248,655.3</b>	<b>248,655.3</b>	<b>-3,343.7</b>
				Ingresos excedentes <sup>1</sup>		

Estado Analítico de Ingresos Por Fuente de Financiamiento	Ingreso					Diferencia
	Estimado	Ampliaciones y Reducciones	Modificado	Devengado	Recaudado	
	(1)	(2)	(3= 1 + 2)	(4)	(5)	
<b>Ingresos del Poder Ejecutivo Federal o Estatal y de los Municipios</b>	<b>.0</b>	<b>.0</b>	<b>.0</b>	<b>.0</b>	<b>.0</b>	<b>.0</b>
Impuestos			.0			.0
Cuotas y Aportaciones de Seguridad Social			.0			.0
Contribuciones de Mejoras			.0			.0
Derechos			.0			.0
Productos			.0			.0
Aprovechamientos			.0			.0
Participaciones, Aportaciones, Convenios, Incentivos Derivados de la Colaboración Fiscal y Fondos Distintos de Aportaciones			.0			.0
Transferencias, Asignaciones, Subsidios y Subvenciones, y Pensiones y Jubilaciones			.0			.0
<b>Ingresos de los Entes Públicos de los Poderes Legislativo y Judicial, de los Órganos Autónomos y del Sector Paraestatal o Paramunicipal, así como de las Empresas Productivas del Estado</b>	<b>251,999.0</b>	<b>-300.1</b>	<b>251,698.9</b>	<b>237,328.4</b>	<b>237,328.4</b>	<b>-14,670.6</b>
Cuotas y Aportaciones de Seguridad Social			.0			.0
Productos	.0	.0	.0	1,372.8	1,372.8	1,372.8
Ingresos por Venta de Bienes, Prestación de Servicios y Otros Ingresos	36,502.7	-36,502.7	.0	95.6	95.6	-36,407.1
Transferencias, Asignaciones, Subsidios y Subvenciones, y Pensiones y Jubilaciones	215,496.3	36,202.6	251,698.9	235,860.0	235,860.0	20,363.7
<b>Ingresos Derivados de Financiamiento</b>	<b>0</b>	<b>12,001.5</b>	<b>12,001.5</b>	<b>11,326.9</b>	<b>11,326.9</b>	<b>11,326.9</b>
Ingresos Derivados de Financiamientos	.0	12,001.5	12,001.5	11,326.9	11,326.9	11,326.9
<b>Total</b>	<b>251,999.0</b>	<b>11,701.4</b>	<b>263,700.4</b>	<b>248,655.3</b>	<b>248,655.3</b>	<b>-3,343.7</b>
				Ingresos excedentes <sup>1</sup>		

Universidad Tecnológica de Nezahualc6yotl							
INGRESOS							
(Miles de Pesos)							
INGRESOS	PREVISTO	PRESUPUESTO 2020		TOTAL AUTORIZADO	RECAUDADO	VARIACION	
		ASIGNACIONES Y/O AMPLIACIONES	REDUCCIONES Y/O DISMINUCIONES			IMPORTE	%
<b>INGRESOS DE GESTIÓN</b>	<b>36,502.7</b>		<b>36,502.7</b>				
Ingresos por Venta de Bienes y Servicios	36,502.7		36,502.7				
<b>PARTICIPACIONES, APORTACIONES, TRANSFERENCIAS, ASIGNACIONES, SUBSIDIOS Y OTRAS AYUDAS</b>	<b>207,996.3</b>	<b>37,612.4</b>	<b>1,409.8</b>	<b>244,198.9</b>	<b>228,360.0</b>	<b>15,838.9</b>	<b>6.5</b>
Subsidio	207,996.3	37,612.4	1,409.8	244,198.9	228,360.0	15,838.9	6.5
<b>OTROS INGRESOS Y BENEFICIOS</b>		<b>12,001.5</b>		<b>12,001.5</b>	<b>12,795.3</b>	<b>-793.8</b>	<b>-6.6</b>
Ingresos Financieros					1,372.8	-1,372.8	
Pasivos que se Generen como Resultado de Erogaciones que se Devengan en el Ejercicio Fiscal pero que queden Pendientes de Liquidar al Cierre del Mismo		4,501.5		4,501.5	3,826.9	674.6	15.0
Ingresos Diversos		7,500.0		7,500.0	7,595.6	-95.6	-1.3
<b>S U B T O T A L</b>	<b>244,499.0</b>	<b>49,613.9</b>	<b>37,912.5</b>	<b>256,200.4</b>	<b>241,155.3</b>	<b>15,045.1</b>	<b>5.9</b>
<b>Programa de Acciones para el Desarrollo (PAD)</b>	<b>7,500.0</b>			<b>7,500.0</b>	<b>7,500.0</b>		
Ramo 33	7,500.0			7,500.0	7,500.0		
<b>T O T A L</b>	<b>251,999.0</b>	<b>49,613.9</b>	<b>37,912.5</b>	<b>263,700.4</b>	<b>248,655.3</b>	<b>15,045.1</b>	<b>5.7</b>

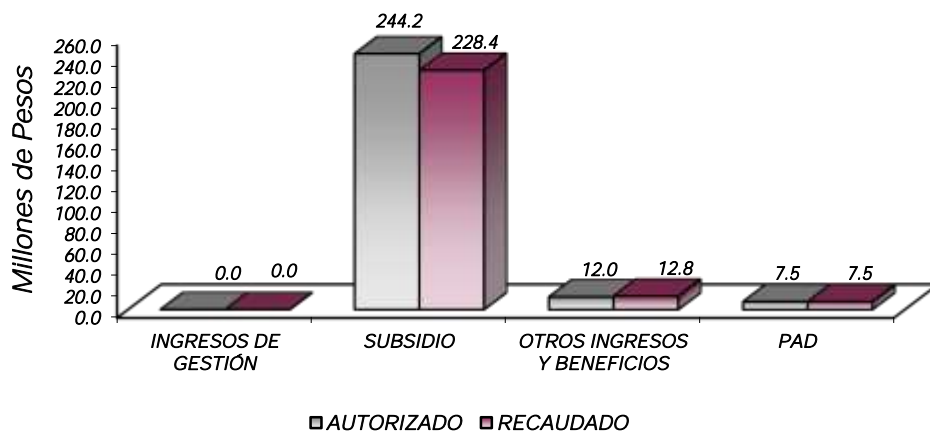

## NOTAS AL PRESUPUESTO DE INGRESOS

### INGRESOS

Se tuvo previsto recaudar 251 millones 999 mil pesos, posteriormente se dieron ampliaciones y reducciones netas por 11 millones 701.4 miles de pesos, obteniendo un presupuesto autorizado por 263 millones 700.4 miles de pesos. De los cuales se recaudaron 248 millones 655.3 miles de pesos, obteniendo una variación de 15 millones 045.1 miles de pesos que representó el 5.7 por ciento respecto al monto autorizado.

### INGRESOS DE GESTIÓN

Se tuvo previsto recaudar ingresos por 36 millones 502.7 miles de pesos, y derivado del “Convenio de Colaboración Administrativa para la Recaudación de los Ingresos Percibidos por las Entidades Públicas”, se recaudan a través del Subsidio Estatal.

### PARTICIPACIONES, APORTACIONES, TRANSFERENCIAS, ASIGNACIONES, SUBSIDIOS Y OTRAS AYUDAS

#### SUBSIDIO

Inicialmente se previó recaudar 207 millones 996.3 miles de pesos, posteriormente se autorizaron ampliaciones por 36 millones 202.6 miles de pesos, obteniendo un presupuesto autorizado de 244 millones 198.9 miles de pesos y se lograron recaudar 228 millones 360 mil pesos, obteniendo una variación por 15 millones 838.9 miles de pesos, lo que representó el 6.5 por ciento respecto al monto autorizado.

### OTROS INGRESOS Y BENEFICIOS

Se autorizaron ampliaciones por 12 millones 001.5 miles de pesos, y se lograron recaudar 12 millones 795.3 miles de pesos, los cuales son generados principalmente de Disponibilidades Financieras y Pasivos que se generen como Resultado de Erogaciones que se Devenguen en el Ejercicio Fiscal pero que queden Pendientes de Liquidar al Cierre del Mismo.

### PROGRAMA DE ACCIONES PARA EL DESARROLLO

Se otorgaron recursos por 7 millones 500 mil pesos del Fondo de Aportaciones Múltiples de los cuales se recaudaron en su totalidad.

Universidad Tecnológica de Nezahualcóyotl  
Estado Analítico del Ejercicio del Presupuesto de Egresos  
Clasificación por Objeto del Gasto (Capítulo y Concepto)  
Del 1 de enero al 31 de diciembre de 2020  
(Miles de Pesos)

Concepto	Egresos					Subejercicio 6 = (3 - 4)
	Aprobado	Ampliaciones/ (Reducciones)	Modificado	Devengado	Pagado	
	1	2	3 = (1 + 2)	4	5	
<b>Servicios Personales</b>	<b>199,934.5</b>	<b>-7,196.1</b>	<b>192,738.4</b>	<b>183,007.6</b>	<b>183,007.6</b>	<b>9,730.8</b>
Remuneraciones al Personal de Carácter Permanente	108,182.0	-10,387.2	97,794.8	94,974.9	94,974.9	2,819.9
Remuneraciones al Personal de Carácter Transitorio	.0	.0	.0	.0	.0	.0
Remuneraciones Adicionales y Especiales	31,290.8	2,582.6	33,873.4	33,873.4	33,873.4	.0
Seguridad Social	35,496.1	-6,584.0	28,912.1	23,318.2	23,318.2	5,593.9
Otras Prestaciones Sociales y Económicas	16,683.7	4,707.9	21,391.6	20,074.6	20,074.6	1,317.0
Previsiones	.0	.0	.0	.0	.0	.0
Pago de Estímulos a Servidores Públicos	8,281.9	2,484.6	10,766.5	10,766.5	10,766.5	.0
<b>Materiales y Suministros</b>	<b>10,586.6</b>	<b>-304.8</b>	<b>10,281.8</b>	<b>9,491.4</b>	<b>9,491.4</b>	<b>790.4</b>
Materiales de Administración, Emisión de Documentos y Artículos Oficiales	8,203.5	-5,677.5	2,526.0	1,955.8	1,955.8	570.2
Alimentos y Utensilios	163.3	-24.8	138.5	94.6	94.6	43.9
Materias Primas y Materiales de Producción y Comercialización	.0	.0	.0	.0	.0	.0
Materiales y Artículos de Construcción y de Reparación	703.8	4,941.9	5,645.7	5,558.0	5,558.0	87.7
Productos Químicos, Farmacéuticos y de Laboratorio	233.4	9.1	242.5	181.9	181.9	60.6
Combustibles, Lubricantes y Aditivos	991.1	-638.2	352.9	345.6	345.6	7.3
Vestuario, Blancos, Prendas de Protección y Artículos Deportivos	61.0	508.4	569.4	554.4	554.4	15.0
Materiales y Suministros Para Seguridad	.0	.0	.0	.0	.0	.0
Herramientas, Refacciones y Accesorios Menores	230.5	576.3	806.8	801.1	801.1	5.7
<b>Servicios Generales</b>	<b>31,227.9</b>	<b>3,392.7</b>	<b>34,620.6</b>	<b>32,707.9</b>	<b>28,959.6</b>	<b>1,912.7</b>
Servicios Básicos	10,957.9	-5,872.0	5,085.9	5,085.9	3,370.0	.0
Servicios de Arrendamiento	553.7	383.7	937.4	895.4	895.4	42.0
Servicios Profesionales, Científicos, Técnicos y Otros Servicios	6,309.9	2,777.4	9,087.3	8,841.4	7,806.4	245.9
Servicios Financieros, Bancarios y Comerciales	1,567.1	240.9	1,808.0	1,297.1	1,297.1	510.9
Servicios de Instalación, Reparación, Mantenimiento y Conservación	6,283.2	4,015.1	10,298.3	10,234.2	9,236.8	64.1
Servicios de Comunicación Social y Publicidad	18.3	43.4	61.7	61.5	61.5	.2
Servicios de Traslado y Viáticos	225.3	-85.2	140.1	137.4	137.4	2.7
Servicios Oficiales	50.8	-47.2	3.6	.0	.0	3.6
Otros Servicios Generales	5,261.7	1,936.6	7,198.3	6,155.0	6,155.0	1,043.3
<b>Transferencias, Asignaciones, Subsidios y Otras Ayudas</b>	<b>.0</b>	<b>800.0</b>	<b>800.0</b>	<b>799.0</b>	<b>799.0</b>	<b>1.0</b>
Transferencias Internas y Asignaciones al Sector Público	.0	.0	.0	.0	.0	.0
Transferencias al Resto del Sector Público	.0	.0	.0	.0	.0	.0
Subsidios y Subvenciones	.0	800.0	800.0	799.0	799.0	1.0
Ayudas Sociales	.0	.0	.0	.0	.0	.0
Pensiones y Jubilaciones	.0	.0	.0	.0	.0	.0
Transferencias a Fideicomisos, Mandatos y Otros Análogos	.0	.0	.0	.0	.0	.0
Transferencias a la Seguridad Social	.0	.0	.0	.0	.0	.0
Donativos	.0	.0	.0	.0	.0	.0
Transferencias al Exterior	.0	.0	.0	.0	.0	.0
<b>Bienes Muebles, Inmuebles e Intangibles</b>	<b>2,750.0</b>	<b>10,508.1</b>	<b>13,258.1</b>	<b>13,171.1</b>	<b>13,171.1</b>	<b>87.0</b>
Mobiliario y Equipo de Administración	2,309.4	2,408.3	4,717.7	4,637.6	4,637.6	80.1
Mobiliario y Equipo Educativo y Recreativo	.0	1,040.4	1,040.4	1,040.4	1,040.4	.0
Equipo e Instrumental Médico y de Laboratorio	.0	.0	.0	.0	.0	.0
Vehículos y Equipo de Transporte	.0	.0	.0	.0	.0	.0
Equipo de Defensa y Seguridad	.0	.0	.0	.0	.0	.0
Maquinaria, Otros Equipos y Herramientas	.0	7,500.0	7,500.0	7,493.1	7,493.1	6.9
Activos Biológicos	.0	.0	.0	.0	.0	.0
Bienes Inmuebles	.0	.0	.0	.0	.0	.0
Activos Intangibles	440.6	-440.6	.0	.0	.0	.0
<b>Inversión Pública</b>	<b>7,500.0</b>	<b>.0</b>	<b>7,500.0</b>	<b>7,500.0</b>	<b>7,491.3</b>	<b>.0</b>
Obra Pública en Bienes de Dominio Público	7,500.0	.0	7,500.0	7,500.0	7,491.3	.0
Obra Pública en Bienes Propios	.0	.0	.0	.0	.0	.0
Proyectos Productivos y Acciones de Fomento	.0	.0	.0	.0	.0	.0
<b>Inversiones Financieras y Otras Provisiones</b>	<b>.0</b>	<b>.0</b>	<b>.0</b>	<b>.0</b>	<b>.0</b>	<b>.0</b>
Inversiones Para el Fomento de Actividades Productivas	.0	.0	.0	.0	.0	.0
Acciones y Participaciones de Capital	.0	.0	.0	.0	.0	.0
Compra de Títulos y Valores	.0	.0	.0	.0	.0	.0
Concesión de Préstamos	.0	.0	.0	.0	.0	.0
Inversiones en Fideicomisos, Mandatos y Otros Análogos	.0	.0	.0	.0	.0	.0
Otras Inversiones Financieras	.0	.0	.0	.0	.0	.0
Provisiones para Contingencias y Otras Erogaciones Especiales	.0	.0	.0	.0	.0	.0
<b>Participaciones y Aportaciones</b>	<b>.0</b>	<b>.0</b>	<b>.0</b>	<b>.0</b>	<b>.0</b>	<b>.0</b>
Participaciones	.0	.0	.0	.0	.0	.0
Aportaciones	.0	.0	.0	.0	.0	.0
Convenios	.0	.0	.0	.0	.0	.0
<b>Deuda Pública</b>	<b>.0</b>	<b>4,501.5</b>	<b>4,501.5</b>	<b>4,219.0</b>	<b>4,219.0</b>	<b>282.5</b>
Amortización de la Deuda Pública	.0	.0	.0	.0	.0	.0
Intereses de la Deuda Pública	.0	.0	.0	.0	.0	.0
Comisiones de la Deuda Pública	.0	.0	.0	.0	.0	.0
Gastos de la Deuda Pública	.0	.0	.0	.0	.0	.0
Costo por Coberturas	.0	.0	.0	.0	.0	.0
Apoyos Financieros	.0	.0	.0	.0	.0	.0
Adeudos de Ejercicios Fiscales Anteriores	.0	4,501.5	4,501.5	4,219.0	4,219.0	282.5
<b>Total del Gasto</b>	<b>251,999.0</b>	<b>11,701.4</b>	<b>263,700.4</b>	<b>250,896.0</b>	<b>247,139.0</b>	<b>12,804.4</b>

Universidad Tecnológica de Nezahualcóyotl  
Estado Analítico del Ejercicio del Presupuesto de Egresos  
Clasificación Económica (por Tipo de Gasto)  
Del 1 de enero al 31 de diciembre de 2020  
(Miles de Pesos)

Concepto	Egresos					Subejercicio
	Aprobado	Ampliaciones/ (Reducciones)	Modificado	Devengado	Pagado	
	1	2	3 = (1 + 2)	4	5	
Gasto Corriente	241,749.0	-3,308.2	238,440.8	226,005.9	222,257.6	12,434.9
Gasto de Capital	10,250.0	10,508.1	20,758.1	20,671.1	20,662.4	87.0
Amortización de la Deuda y Disminución de Pasivos	-	4,501.5	4,501.5	4,219.0	4,219.0	282.5
Pensiones y Jubilaciones	-	-	-	-	-	-
Participaciones	-	-	-	-	-	-
<b>Total del Gasto</b>	<b>251,999.0</b>	<b>11,701.4</b>	<b>263,700.4</b>	<b>250,896.0</b>	<b>247,139.0</b>	<b>12,804.4</b>

Universidad Tecnológica de Nezahualcóyotl  
Estado Analítico del Ejercicio del Presupuesto de Egresos  
Clasificación Administrativa  
Del 1 de enero al 31 de diciembre de 2020  
(Miles de Pesos)

Concepto	Egresos					Subejercicio
	Aprobado	Ampliaciones/ (Reducciones)	Modificado	Devengado	Pagado	
	1	2	3 = (1 + 2)	4	5	
Entidades Paraestatales y Fideicomisos No Empresariales y No Financieros	251,999.0	11,701.4	263,700.4	250,896.0	247,139.0	12,804.4
Instituciones Públicas de Seguridad Social	-	-	-	-	-	-
Entidades Paraestatales Empresariales No Financieras con Participación Estatal Mayoritaria	-	-	-	-	-	-
Fideicomisos Empresariales No Financieros con Participación Estatal Mayoritaria	-	-	-	-	-	-
Entidades Paraestatales Empresariales Financieras Monetarias con Participación Estatal Mayoritaria	-	-	-	-	-	-
Entidades Paraestatales Empresariales Financieras No Monetarias con Participación Estatal Mayoritaria	-	-	-	-	-	-
Fideicomisos Financieros Públicos con Participación Estatal Mayoritaria	-	-	-	-	-	-
<b>Total del Gasto</b>	<b>251,999.0</b>	<b>11,701.4</b>	<b>263,700.4</b>	<b>250,896.0</b>	<b>247,139.0</b>	<b>12,804.4</b>

Universidad Tecnológica de Nezahualcóyotl  
Estado Analítico del Ejercicio del Presupuesto de Egresos  
Clasificación Administrativa  
Del 1 de enero al 31 de diciembre de 2020  
(Miles de Pesos)

Concepto	Egresos					Subejercicio
	Aprobado	Ampliaciones/ (Reducciones)	Modificado	Devengado	Pagado	
	1	2	3 = (1 + 2)	4	5	
210C0300000000 Universidad Tecnológica de Nezahualcóyotl	251,999.0	11,701.4	263,700.4	250,896.0	247,139.0	12,804.4
<b>Total del Gasto</b>	<b>251,999.0</b>	<b>11,701.4</b>	<b>263,700.4</b>	<b>250,896.0</b>	<b>247,139.0</b>	<b>12,804.4</b>

Universidad Tecnológica de Nezahualcóyotl  
Estado Analítico del Ejercicio del Presupuesto de Egresos  
Clasificación Administrativa  
Del 1 de enero al 31 de diciembre de 2020  
(Miles de pesos)

Concepto	Egresos					Subejercicio
	Aprobado	Ampliaciones/ (Reducciones)	Modificado	Devengado	Pagado	
	1	2	3 = (1 + 2)	4	5	
Poder Ejecutivo	251,999.0	11,701.4	263,700.4	250,896.0	247,139.0	12,804.4
Poder Legislativo			-			-
Poder Judicial			-			-
Órganos Autónomos			-			-
<b>Total del Gasto</b>	<b>251,999.0</b>	<b>11,701.4</b>	<b>263,700.4</b>	<b>250,896.0</b>	<b>247,139.0</b>	<b>12,804.4</b>

Universidad Tecnológica de Nezahualcóyotl  
Estado Analítico del Ejercicio del Presupuesto de Egresos  
Clasificación Funcional (Finalidad y Función)  
Del 1 de enero al 31 de diciembre de 2020  
(Miles de Pesos)

Concepto	Egresos					Subejercicio
	Aprobado	Ampliaciones/ (Reducciones)	Modificado	Devengado	Pagado	
	1	2	3 = (1 + 2)	4	5	
<b>Gobierno</b>	<b>1,987.2</b>	<b>- 489.5</b>	<b>1,497.7</b>	<b>1,494.1</b>	<b>1,494.1</b>	<b>3.6</b>
Legislación			-			-
Justicia			-			-
Coordinación de la Política de Gobierno	1,987.2	- 489.5	1,497.7	1,494.1	1,494.1	3.6
Relaciones Exteriores			-			-
Asuntos Financieros y Hacendarios			-			-
Seguridad Nacional			-			-
Asuntos de Orden Público y de Seguridad Interior			-			-
Otros Servicios Generales			-			-
<b>Desarrollo Social</b>	<b>250,011.8</b>	<b>7,689.4</b>	<b>257,701.2</b>	<b>245,182.9</b>	<b>241,425.9</b>	<b>12,518.3</b>
Protección Ambiental			-			-
Vivienda y Servicios a la Comunidad			-			-
Salud			-			-
Recreación, Cultura y Otras Manifestaciones Sociales			-			-
Educación	250,011.8	7,689.4	257,701.2	245,182.9	241,425.9	12,518.3
Protección Social			-			-
Otros Asuntos Sociales			-			-
<b>Desarrollo Económico</b>	<b>-</b>	<b>-</b>	<b>-</b>	<b>-</b>	<b>-</b>	<b>-</b>
Asuntos Económicos, Comerciales y Laborales en General			-			-
Agropecuaria, Silvicultura, Pesca y Caza			-			-
Combustibles y Energía			-			-
Minería, Manufacturas y Construcción			-			-
Transporte			-			-
Comunicaciones			-			-
Turismo			-			-
Ciencia, Tecnología e Innovación			-			-
Otras Industrias y Otros Asuntos Económicos			-			-
<b>Otras no Clasificadas en Funciones Anteriores</b>	<b>-</b>	<b>4,501.5</b>	<b>4,501.5</b>	<b>4,219.0</b>	<b>4,219.0</b>	<b>282.5</b>
Transacciones de la Deuda Pública / Costo Financiero de la Deuda			-			-
Transferencias, Participaciones y Aportaciones entre Diferentes Niveles y Ordenes de Gobierno			-			-
Saneamiento del Sistema Financiero			-			-
Adeudos de Ejercicios Fiscales Anteriores	-	4,501.5	4,501.5	4,219.0	4,219.0	282.5
<b>Total del Gasto</b>	<b>251,999.0</b>	<b>11,701.4</b>	<b>263,700.4</b>	<b>250,896.0</b>	<b>247,139.0</b>	<b>12,804.4</b>

Universidad Tecnológica de Nezahualcóyotl  
 Endeudamiento Neto  
 Del 1 de Enero al 31 de Diciembre de 2020  
 (Miles de Pesos)

Identificación de Crédito o Instrumento	Contratación/Colocación	Amortización	Endeudamiento Neto
	A	B	C = A - B
Créditos Bancarios			
			-
			-
	<b>N/A</b>		-
			-
			-
Total Créditos Bancarios	-	-	-
Otros Instrumentos de Deuda			
			-
			-
			-
			-
			-
Total Otros Instrumentos de Deuda	-	-	-
<b>TOTAL</b>	-	-	-

Universidad Tecnológica de Nezahualcóyotl  
 Intereses de la Deuda  
 Del 1 de Enero al 31 de Diciembre de 2020  
 (Miles de Pesos)

Identificación de Crédito o Instrumento	Devengado	Pagado
Créditos Bancarios		
	<b>N/A</b>	
Total de Intereses de Créditos Bancarios	-	-
Otros Instrumentos de Deuda		
Total de Intereses de Otros Instrumentos de Deuda	-	-
<b>TOTAL</b>	-	-



Universidad Tecnológica de Nezahualcóyotl  
EGRESOS POR CAPÍTULO  
(Miles de Pesos)

EGRESOS	PRESUPUESTO 2020			TOTAL AUTORIZADO	EJERCIDO	VARIACIÓN	
	PREVISTO	ASIGNACIONES Y/O AMPLIACIONES	REDUCCIONES Y/O DISMINUCIONES			IMPORTE	%
Servicios Personales	199,934.5	16,078.2	23,274.3	192,738.4	183,007.6	9,730.8	5.0
Materiales y Suministros	10,586.6	6,834.5	7,139.3	10,281.8	9,491.4	790.4	7.7
Servicios Generales	31,227.9	15,413.2	12,020.5	34,620.6	32,707.9	1,912.7	5.5
Transferencias, Asignaciones, Subsidios y Otras Ayudas		800.0		800.0	799.0	1.0	.1
Bienes Muebles, Inmuebles e Intangibles	2,750.0	13,876.8	3,368.7	13,258.1	13,171.1	87.0	.7
Deuda Pública		4,501.5		4,501.5	4,219.0	282.5	6.3
<b>SUBTOTAL</b>	<b>244,499.0</b>	<b>57,504.2</b>	<b>45,802.8</b>	<b>256,200.4</b>	<b>243,396.0</b>	<b>12,804.4</b>	<b>5.0</b>
Ramo 33	7,500.0			7,500.0	7,500.0		
<b>TOTAL</b>	<b>251,999.0</b>	<b>57,504.2</b>	<b>45,802.8</b>	<b>263,700.4</b>	<b>250,896.0</b>	<b>12,804.4</b>	<b>4.9</b>

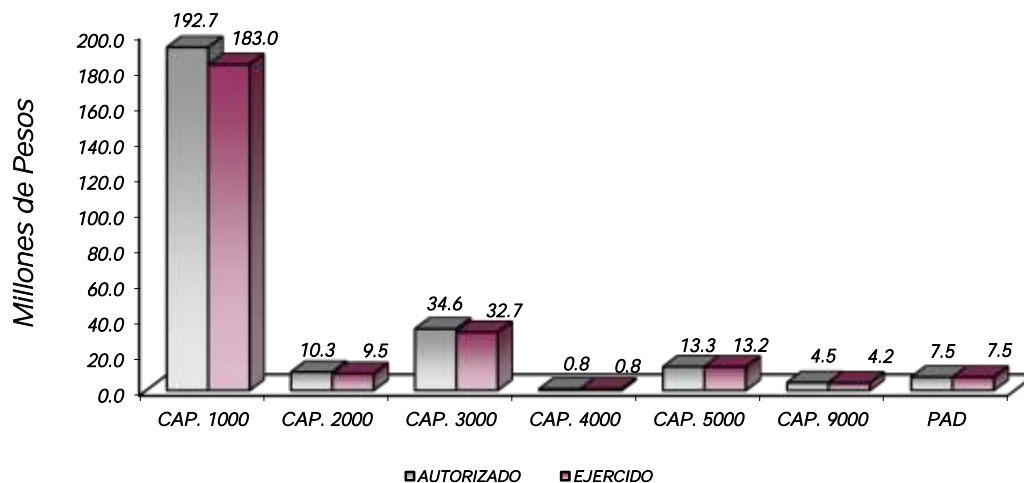

## NOTAS AL PRESUPUESTO DE EGRESOS

### EGRESOS

Se autorizó un presupuesto inicial de 251 millones 999 mil pesos, posteriormente se dieron ampliaciones, reducciones y traspasos netos de más por 11 millones 701.4 miles de pesos, obteniendo un presupuesto modificado autorizado de 263 millones 700.4 miles de pesos. De los cuales se ejercieron 250 millones 896 mil pesos, obteniendo una variación de 12 millones 804.4 miles de pesos, equivalentes al 4.9 por ciento respecto al monto autorizado.

## SERVICIOS PERSONALES

En este capítulo se autorizaron inicialmente 199 millones 934.5 miles de pesos, posteriormente se dieron ampliaciones y traspasos netos de menos por 7 millones 196.1 miles de pesos, lo que determinó un presupuesto modificado de 192 millones 738.4 miles de pesos, de los cuales se ejercieron 183 millones 007.6 miles de pesos, obteniendo una variación por 9 millones 730.8 miles de pesos, lo que representó el 5 por ciento respecto al monto autorizado.

## MATERIALES Y SUMINISTROS

Se obtuvo un autorizado inicial por 10 millones 586.6 miles de pesos, posteriormente se dieron ampliaciones, reducciones y traspasos netos de menos por 304.8 miles de pesos quedando un presupuesto modificado de 10 millones 281.8 miles de pesos, de los cuales se ejercieron 9 millones 491.4 miles de pesos, obteniendo una variación de 790.4 miles de pesos, lo que representó el 7.7 por ciento al monto autorizado.

## SERVICIOS GENERALES

Inicialmente se autorizaron 31 millones 227.9 miles de pesos, posteriormente se dieron ampliaciones, reducciones y traspasos netos de más por 3 millones 392.7 miles de pesos, obteniendo un presupuesto modificado por 34 millones 620.6 miles de pesos, de los cuales se ejercieron 32 millones 707.9 miles de pesos, obteniendo una variación de 1 millón 912.7 miles de pesos lo que representó el 5.5 por ciento respecto al monto autorizado.

## TRANSFERENCIAS, ASIGNACIONES, SUBSIDIOS Y OTRAS AYUDAS

Se realizaron traspasos para el otorgamiento de apoyos a estudiantes con motivo de la contingencia sanitaria ocasionada por el virus denominado SARS-COV2 (COVID-19) por 800 mil pesos, de los cuales se ejercieron 799 mil pesos quedando por ejercer 1 mil pesos del monto autorizado.

## BIENES MUEBLES, INMUEBLES E INTANGIBLES

Inicialmente se autorizaron 2 millones 750 mil pesos, posteriormente se autorizaron ampliaciones y traspasos netos de más por 10 millones 508.1 miles de pesos, obteniendo un presupuesto modificado por 13 millones 258.1 miles de pesos, de los cuales se ejercieron 13 millones 171.1 miles de pesos, quedando una variación de 87 mil pesos, lo que representó el 0.7 por ciento respecto al monto autorizado.

## DEUDA PÚBLICA

Se autorizó una ampliación para el pago de Pasivos Derivados de Erogaciones Devengadas y Pendientes de Pago de Ejercicios Anteriores por 4 millones 501.5 miles de pesos, de los cuales se ejercieron 4 millones 219 mil pesos, obteniendo un subejercicio de 282.5 miles de pesos lo que representó el 6.3 por ciento del monto autorizado.

## PROGRAMA DE ACCIONES PARA EL DESARROLLO

Se autorizó 7 millones 500 mil pesos, correspondientes al Fondo de Aportaciones Múltiples 2020 para la acción denominada "Equipamiento para Aeronáutica", los cuales se ejercieron en su totalidad

## INFORMACIÓN PRESUPUESTAL

 Universidad Tecnológica de Nezahualcóyotl  
 EGRESOS POR OBJETO DEL GASTO  
 (Miles de Pesos)

CAPÍTULO Y OBJETO DEL GASTO	PRESUPUESTO 2020					
	PREVISTO	ASIGNACIONES Y/O AMPLIACIONES	REDUCCIONES Y/O DISMINUCIONES	TOTAL AUTORIZADO	EJERCIDO	VARIACIÓN
<b>SERVICIOS PERSONALES</b>	<b>199,934.5</b>	<b>16,078.2</b>	<b>23,274.3</b>	<b>192,738.4</b>	<b>183,007.6</b>	<b>9,730.8</b>
Sueldo Base	108,182.0	138.9	10,526.1	97,794.8	94,974.9	2,819.9
Prima por Años de Servicio	1,434.7	1,598.4		3,033.1	3,033.1	.0
Prima de Antigüedad	98.5	226.9	51.1	274.3	274.3	.0
Prima Vacacional	7,281.9	2.6	737.0	6,547.5	6,547.5	
Aguinaldo	16,124.5	166.2	564.6	15,726.1	15,726.1	
Vacaciones no Disfrutadas por Finiquito	14.9		14.9			
Gratificación	357.2	3,860.7	74.4	4,143.5	4,143.5	
Gratificación por Convenio	5,979.1		1,830.2	4,148.9	4,148.9	.0
Aportaciones de Servicio de Salud	16,695.6		3,272.1	13,423.5	10,657.7	2,765.8
Aportaciones al Sistema Solidario de Reparto	12,227.3		2,292.8	9,934.5	7,908.0	2,026.5
Aportaciones del Sistema de Capitalización Individual	1,673.2		317.7	1,355.5	1,093.8	261.7
Aportaciones para Financiar los Gastos Generales de Administración del ISSEMyM	1,410.8		268.1	1,142.7	932.5	210.2
Aportaciones para Riesgo de Trabajo	2,044.2		433.3	1,610.9	1,518.7	92.2
Seguros y Fianzas	1,445.0			1,445.0	1,207.5	237.5
Cuotas para Fondo de Retiro	1,863.3		934.5	928.8		928.8
Seguro de Separación Individualizado	1,195.0	256.2		1,451.2	1,451.2	
Liquidaciones por Indemnizaciones, por Sueldos y Salarios Caidos	1,195.0		642.9	552.1	163.9	388.2
Días Cívicos y Económicos	1,039.7	1,290.4		2,330.1	2,330.1	.0
Otros Gastos Derivados de Convenio	6,424.3	2,473.9	631.0	8,267.2	8,267.2	
Elaboración de tesis	1.6	11.6		13.2	13.2	
Váticos	164.3		103.1	61.2	61.2	.0
Despensa	4,800.5	2,987.3		7,787.8	7,787.8	
Reconocimiento a Servidores Públicos		69.9		69.9	69.9	
Estímulos por Puntualidad y Asistencia	8,281.9	2,995.2	580.5	10,696.6	10,696.6	.0
<b>MATERIALES Y SUMINISTROS</b>	<b>10,586.6</b>	<b>6,834.5</b>	<b>7,139.3</b>	<b>10,281.8</b>	<b>9,491.4</b>	<b>790.4</b>
Materiales y Útiles de Oficina	1,600.7	24.7	674.4	951.0	837.9	113.1
Enseres de Oficina	114.9		69.3	45.6	9.6	36.0
Material y Útiles de Imprenta y Reproducción	270.4		169.0	101.4		101.4
Materiales y Útiles para el Procesamiento en Equipos y Bienes Informáticos	5,823.2		4,662.1	1,161.1	976.5	184.6
Material y Enseres de Limpieza		130.3	.2	130.1	130.1	.0
Material Didáctico	138.1		86.3	51.8	1.7	50.1
Material para Identificación y Registro	256.2		171.2	85.0		85.0
Productos Alimenticios para Personas	163.3	32.1	56.9	138.5	94.6	43.9
Madera y productos de madera		1.3		1.3	1.3	
Material Eléctrico y Electrónico	376.7	1,158.6	102.7	1,432.6	1,432.6	
Artículos metálicos para la construcción		892.9		892.9	892.9	
Materiales Complementarios	152.0	1,429.1	77.0	1,504.1	1,437.1	67.0
Material de Señalización		639.5		639.5	639.5	
Arboles y plantas de ornato		51.2		51.2	51.2	
Materiales de Construcción	88.5	673.5	12.1	749.9	729.2	20.7
Estructuras y Manufacturas para Todo Tipo de Construcción	86.6	315.5	27.9	374.2	374.2	.0
Sustancias Químicas	122.7	107.9	2.4	228.2	167.6	60.6
Plaguicidas, abonos y fertilizantes	13.7		13.7			
Medicinas y Productos Farmacéuticos		.5		.5	.5	
Materiales, Accesorios y Suministros Médicos	64.0	3.4	60.6	6.8	6.8	.0
Materiales, Accesorios y Suministros de Laboratorio	33.0	7.0	33.0	7.0	7.0	
Combustibles, Lubricantes y Aditivos	991.1		638.2	352.9	345.6	7.3
Vestuario y Uniformes		59.5		59.5	59.5	
Prendas de Seguridad y Protección Personal	24.7	431.2	4.1	451.8	451.8	.0
Artículos Deportivos	36.3	25.6	5.8	56.1	41.1	15.0
Biancos y Otros Productos Textiles		2.0		2.0	2.0	
Prendas de Protección						
Refacciones, Accesorios y Herramientas	18.1	19.3	7.3	30.1	29.4	.7
Refacciones y Accesorios Menores de Edificios	18.1		12.1	6.0	1.0	5.0
Refacciones y Accesorios para Equipo de Cómputo	114.8	811.3	242.7	683.4	683.4	.0
Refacciones y Accesorios Menores para Equipo de Transporte		10.9		10.9	10.9	
Artículos para la Extinción de Incendios	79.5	7.2	10.3	76.4	76.4	
<b>SERVICIOS GENERALES</b>	<b>31,227.9</b>	<b>15,413.2</b>	<b>12,020.5</b>	<b>34,620.6</b>	<b>32,707.9</b>	<b>1,912.7</b>
Servicio de Energía Eléctrica	2,557.0	84.8	448.4	2,193.4	2,193.4	
Servicio de Telefonía Convencional	332.9		186.4	146.5	146.5	.0
Servicios de conducción de señales analógicas y digitales		1,715.9		1,715.9	1,715.9	
Servicios de Acceso a Internet	8,068.0		7,037.9	1,030.1	1,030.1	.0
Arrendamiento de equipo y bienes informáticos	159.8	370.6	1.7	528.7	486.7	42.0
Arrendamiento de Vehículos	16.4		16.4			
Arrendamiento de Activos Intangibles	374.7	65.5	31.5	408.7	408.7	
Arrendamiento de equipo para el suministro de sustancias	2.8		2.8			
Asesorías Asociadas a Convenios o Acuerdos	754.6	1,799.6		2,554.2	2,367.0	187.2
Servicios Informáticos		7.0		7.0	7.0	
Capacitación	503.5	545.7	378.9	670.3	670.3	.0

CUENTA PÚBLICA DEL GOBIERNO, ORGANISMOS AUXILIARES Y AUTÓNOMOS DEL ESTADO DE MÉXICO 2020

CAPÍTULO Y OBJETO DEL GASTO	P R E S U P U E S T O 2 0 2 0					
	PREVISTO	ASIGNACIONES Y/O AMPLIACIONES	REDUCCIONES Y/O DISMINUCIONES	TOTAL AUTORIZADO	EJERCIDO	VARIACIÓN
Servicios de Apoyo Administrativo y Fotocopiado	482.3	16.8	117.7	381.4	322.7	58.7
Impresiones de Documentos Oficiales para la Prestación de Servicios Públicos, Identificación, Formatos Administrativos y Fiscal	50.2	346.7	24.3	372.6	372.6	
Servicios de Vigilancia	4,519.3	392.3	240.0	4,671.6	4,671.6	
Servicios Profesionales		430.2		430.2	430.2	
Servicios Bancarios y Financieros	865.5		232.2	633.3	410.6	222.7
Seguros y Fianzas	697.7	605.9	145.7	1,157.9	869.7	288.2
Fletes y Maniobras	3.9	15.8	2.9	16.8	16.8	
Reparación y Mantenimiento de Inmuebles	254.5	1,860.3	114.3	2,000.5	2,000.5	
Adaptación de locales almacenes, bodegas y edificios		1,551.3		1,551.3	1,551.3	
Reparación, Mantenimiento e Instalación de Mobiliario y Equipo de Oficina	28.0	4.0	16.7	15.3	7.7	7.6
Reparación, Instalación y Mantenimiento de Bienes Informáticos Microfilmación y Tecnologías de la Información	18.0	750.6	676.9	91.7	91.7	.0
Reparación y Mantenimiento de Vehículos Terrestres, Aéreos y Lacustres	96.2	41.6	23.6	114.2	106.4	7.8
Reparación, Instalación y Mantenimiento de Máquinaria, Equipo Instrumental y Diversos	35.0	101.9	5.6	131.3	131.3	
Servicios de Lavandería, Limpieza e Higiene	5,851.5	380.8	29.0	6,203.3	6,154.6	48.7
Servicios de Fumigación		190.9	.2	190.7	190.7	.0
Publicaciones Oficiales y de Información en General para Difusión	18.3	43.4		61.7	61.5	.2
Gastos de Traslado por Vía Terrestre	26.3	1.1	10.2	17.2	16.1	1.1
Gastos de alimentación en territorio nacional	87.6		79.8	7.8	6.2	1.6
Gastos de hospedaje en territorio nacional		19.5		19.5	19.5	
Otros Servicios de Traslado y Hospedaje	111.4	17.7	33.5	95.6	95.6	
Congresos y Convenciones	50.8		47.2	3.6		3.6
Otros Impuestos y Derechos	36.0	69.1	10.5	94.6	89.4	5.2
Impuesto sobre Erogaciones por Remuneraciones al Trabajo Personal	4,501.3	1,301.9	906.5	4,896.7	4,896.7	
cuotas y suscripciones	52.2	59.3	12.7	98.8	76.7	22.1
Gastos de Servicios Menores	644.5	3.9	388.0	260.4	218.7	41.7
Inscripciones y arbitrajes	27.7	12.2	8.8	31.1	26.1	5.0
Subcontratación de Servicios con Terceros		2,606.9	790.2	1,816.7	847.4	969.3
<b>TRANSFERENCIAS, ASIGNACIONES, SUBSIDIOS Y OTRAS AYUDAS</b>		<b>800.0</b>		<b>800.0</b>	<b>799.0</b>	<b>1.0</b>
Subsidios para capacitación y becas		800.0		800.0	799.0	1.0
<b>BIENES MUEBLES, INMUEBLES E INTANGIBLES</b>	<b>2,750.0</b>	<b>13,876.8</b>	<b>3,368.7</b>	<b>13,258.1</b>	<b>13,171.1</b>	<b>87.0</b>
Muebles y Enseres		601.2		601.2	601.2	
Bienes Informáticos	2,309.4	1,807.1		4,116.5	4,036.4	80.1
Otros Equipos Eléctricos y Electrónicos de Oficina		2,928.1	2,928.1			
Equipos y aparatos audiovisuales		1,040.4		1,040.4	1,040.4	
Maquinaria y Equipo Diverso		7,500.0		7,500.0	7,493.1	6.9
Licencias e informáticas e intelectuales	440.6		440.6			
<b>DEUDA PÚBLICA</b>		<b>4,501.5</b>		<b>4,501.5</b>	<b>4,219.0</b>	<b>282.5</b>
Por el Ejercicio Inmediato Anterior		4,219.0		4,219.0	4,219.0	
Por Ejercicios Anteriores		282.5		282.5		282.5
<b>SUBTOTAL</b>	<b>244,499.0</b>	<b>57,504.2</b>	<b>45,802.8</b>	<b>256,200.4</b>	<b>243,396.0</b>	<b>12,804.4</b>
<b>INVERSIÓN PÚBLICA</b>	<b>7,500.0</b>			<b>7,500.0</b>	<b>7,500.0</b>	
Ramo 33	7,500.0			7,500.0	7,500.0	
<b>T O T A L</b>	<b>251,999.0</b>	<b>57,504.2</b>	<b>45,802.8</b>	<b>263,700.4</b>	<b>250,896.0</b>	<b>12,804.4</b>

# INFORMACIÓN PROGRAMÁTICA



Universidad Tecnológica de Nezahualcōyotl  
Gasto por Categoría Programática  
Del 1 de Enero al 31 de Diciembre de 2020  
(Miles de Pesos)

Concepto	Egresos					Subejercicio 6=(3 - 4)
	Aprobado	Ampliaciones/ (Reducciones)	Modificado	Devengado	Pagado	
	1	2	3=(1 + 2)	4	5	
<b>Programas</b>	251,999.0	7,199.9	259,198.9	246,677.0	242,920.0	12,521.9
<b>Subsidios: Sector Social y Privado o Entidades Federativas y Municipios</b>	-	-	-	-	-	-
Sujetos a Reglas de Operación			-			-
Otros Subsidios			-			-
<b>Desempeño de las Funciones</b>	251,999.0	7,199.9	259,198.9	246,677.0	242,920.0	12,521.9
Prestación de Servicios Públicos	251,999.0	7,199.9	259,198.9	246,677.0	242,920.0	12,521.9
Provisión de Bienes Públicos			-			-
Planeación, Seguimiento y Evaluación de Políticas Públicas			-			-
Promoción y Fomento			-			-
Regulación y Supervisión			-			-
Funciones de las Fuerzas Armadas (Únicamente Gobierno Federal)			-			-
Específicos			-			-
Proyectos de Inversión			-			-
<b>Administrativos y de Apoyo</b>	-	-	-	-	-	-
Apoyo al Proceso Presupuestario y para Mejorar la Eficiencia Institucional			-			-
Apoyo a la Función Pública y al Mejoramiento de la Gestión			-			-
Operaciones Ajenas			-			-
<b>Compromisos</b>	-	-	-	-	-	-
Obligaciones de Cumplimiento de Resolución Jurisdiccional			-			-
Desastres Naturales			-			-
<b>Obligaciones</b>	-	-	-	-	-	-
Pensiones y Jubilaciones			-			-
Aportaciones a la Seguridad Social			-			-
Aportaciones a Fondos de Estabilización			-			-
Aportaciones a Fondos de Inversión y Reestructura de Pensiones			-			-
<b>Programa de Gasto Federalizado (Gobierno Federal)</b>	-	-	-	-	-	-
Gasto Federalizado			-			-
<b>Participaciones a Entidades Federativas y Municipios</b>			-			-
<b>Costo Financiero, Deuda o Apoyos a Deudores y Ahorradores de la Banca</b>			-			-
<b>Adeudos de Ejercicios Fiscales Anteriores</b>	-	4,501.5	4,501.5	4,219.0	4,219.0	282.5
<b>Total del Gasto</b>	251,999.0	11,701.4	263,700.4	250,896.0	247,139.0	12,804.4

El Plan de Desarrollo del Estado de México 2017-2023, es un instrumento prospectivo con una visión hacia 2030. En él se concentran las bases para la elaboración de los programas sectoriales, especiales y regionales que delinearán de manera más puntual y detallada los pasos para el cumplimiento de los objetivos establecidos, así como los planes específicos de inversión que permitirán realizar la proyección de los recursos financieros. Este esfuerzo colectivo plasma los retos y desafíos de la agenda gubernamental con un profundo sentido de responsabilidad y con el compromiso de lograr un desarrollo democrático.

## SOCIAL

Programas de nueva generación para disminuir la desigualdad, el Gobierno del Estado de México, considera prioritario desarrollar y conservar familias fuertes, promover el empleo y proteger el ingreso, particularmente el de las mujeres. En correspondencia con la agenda 2030, el logro de estos propósitos influirá directa e indirectamente el cumplimiento de las metas globales que contribuirán a disminuir la pobreza y el hambre, procuraran el acceso a una vivienda y a servicios básicos adecuados, reducirá las desigualdades y la discriminación; promoverán una educación inclusiva, equitativa y de calidad, así como una vida sana y en general el bienestar. Diagnóstico: Pobreza y Hambre en el Estado de México.

## GOBIERNO CAPAZ Y RESPONSABLE

El reto de los gobiernos actuales versa sobre la eficacia en solucionar los problemas endémicos que aquejan a las sociedades modernas y uno de los mayores retos es hacerlo con apego al Estado de Derecho, ya que este aporta las normas y los valores fundamentales que rigen la convivencia social, así como los derechos y obligaciones de los actores sociales y políticos.

Universidad Tecnológica de Nezahualcóyotl							
EGRESOS POR PILAR Y/O EJE TRANSVERSAL							
(Miles de Pesos)							
PILAR Y/O EJE TRANSVERSAL	PREVISTO	P R E S U P U E S T O		TOTAL AUTORIZADO	EJERCIDO	VARIACIÓN	
		ASIGNACIONES Y/O AMPLIACIONES	REDUCCIONES Y/O DISMINUCIONES			IMPORTE	%
Pilar Social	250,011.8	52,994.1	45,304.7	257,701.2	245,182.9	12,518.3	4.9
Gobierno Capaz y Responsable	1,987.2	4,510.1	498.1	5,999.2	5,713.1	286.1	4.8
<b>T O T A L</b>	<b>251,999.0</b>	<b>57,504.2</b>	<b>45,802.8</b>	<b>263,700.4</b>	<b>250,896.0</b>	<b>12,804.4</b>	<b>4.9</b>

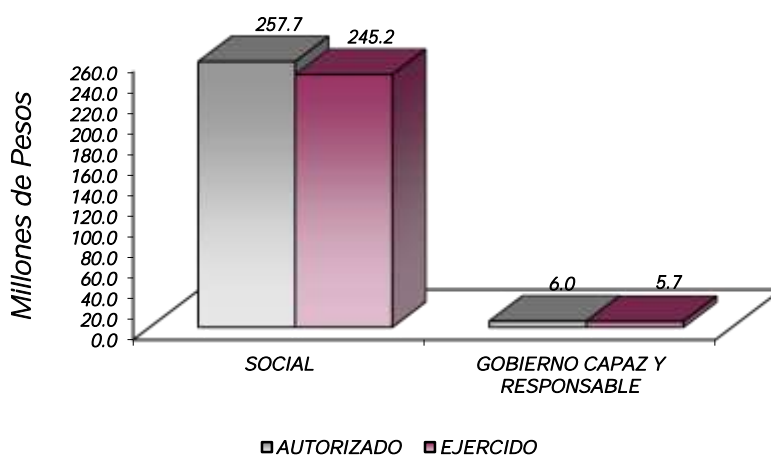



FINALIDAD

SOCIAL

DESARROLLO SOCIAL

En esta finalidad se avanzará en la provisión de servicios a la población en materia de Protección Social, Educación, Salud, Vivienda y Servicios a la Comunidad, con lo que se apoyará fundamentalmente la consecución de las Metas Nacionales México Incluyente y México con Educación de Calidad.

El programa que desarrolló la Universidad Tecnológica de Nezahualcóyotl, buscó cumplir con los siguientes objetivos:

- Ampliar la cobertura de los servicios educativos, especialmente en los niveles medio superior y superior, bajo criterios de flexibilidad y pertinencia.
- Fortalecer la vinculación entre la educación media superior en sus diversas modalidades, con las necesidades sociales y del aparato productivo de la Entidad.

Universidad Tecnológica de Nezahualcóyotl EGRESOS POR PROGRAMA (Miles de Pesos)							
PROGRAMA	PREVISTO	PRESUPUESTO 2020		TOTAL AUTORIZADO	EJERCIDO	VARIACIÓN	
		ASIGNACIONES Y/O AMPLIACIONES	REDUCCIONES Y/O DISMINUCIONES			IMPORTE	%
Desarrollo de la Función Pública y Ética en el Servicio Público	1,987.2	8.6	498.1	1,497.7	1,494.1	3.6	.2
Educación Superior	232,690.0	52,529.4	44,046.3	241,173.1	228,764.5	12,408.6	5.1
Gestión de las Políticas Educativas	7,536.9	116.0	599.7	7,053.2	7,006.6	46.6	.7
Modernización de la Educación	9,784.9	348.7	658.7	9,474.9	9,411.8	63.1	.7
Previsiones para el Pago de Adeudos de Ejercicios Fiscales Anteriores		4,501.5		4,501.5	4,219.0	282.5	6.3
<b>TOTAL</b>	<b>251,999.0</b>	<b>57,504.2</b>	<b>45,802.8</b>	<b>263,700.4</b>	<b>250,896.0</b>	<b>12,804.4</b>	<b>4.9</b>

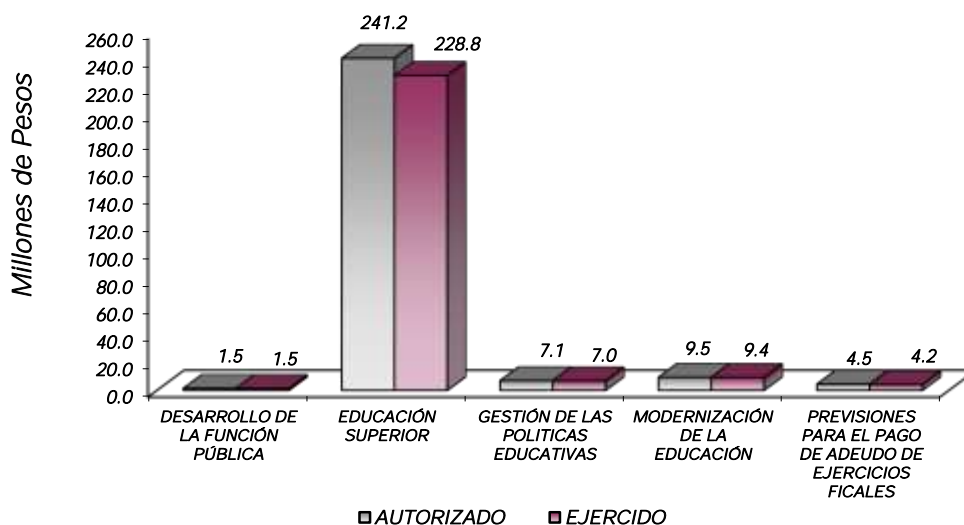

## AVANCE OPERATIVO-PROGRAMÁTICO Y PRESUPUESTAL

A sus 29 años de actividades académicas y administrativas la Universidad Tecnológica de Nezahualcóyotl ha podido cumplir con la Misión de esta Casa de Estudios que es la de: “Ser una Institución que ofrece servicios de educación superior de calidad, genera capital humano competente, propicia la concordancia entre la ciencia, la tecnología y las necesidades de los sectores: privado, público y social; así como la mejora continua que produzca innovación. De esta forma contribuir al desarrollo del Estado y del país”, esto a fin de ser congruente con la visión del Plan de Desarrollo del Estado de México 2017-2023, en donde el logro primordial es ser un “México con Educación de Calidad que abra las puertas de la superación y el éxito a los jóvenes para lo cual se deberá fomentar los valores intelectuales, elevando la calidad de la enseñanza, además de promover la ciencia, la tecnología y la innovación, siempre dentro del marco de la Educación de Calidad sustentado en los ODS (Objetivos de Desarrollo Sustentable) de la ONU”.

Entre los retos que se ha propuesto alcanzar la Universidad Tecnológica de Nezahualcóyotl, se encuentran: Alcanzar la integración y la certificación de la Norma ISO 9001-2015 y la Norma ISO 14001:2015 en materia ambiental, así como mantener la certificación bajo la Norma NMX-R-025 Igualdad Laboral y No Discriminación; Incrementar el número de profesores con perfil PROMEP; Lograr la acreditación nacional en el 100 por ciento de los programas educativos que imparte esta Casa de Estudios; Equipar en su totalidad los edificios de docencia; Diversificar la oferta educativa; Mejorar la calidad educativa mediante la modernización de los laboratorios y talleres de la institución; Disminuir el índice de reprobación y de deserción estudiantil; Incrementar la eficiencia terminal y la titulación, entre otros.

## GOBIERNO CAPAZ Y RESPONSABLE

### COORDINACIÓN POLÍTICA DE GOBIERNO

#### 01 03 04 01 DESARROLLO DE LA FUNCIÓN PÚBLICA Y ÉTICA EN EL SERVICIO PÚBLICO

##### 01 03 04 01 01 01 FISCALIZACIÓN, CONTROL Y EVALUACIÓN INTERNA DE LA GESTIÓN PÚBLICA.

**Realizar Auditorías, con el Propósito de Verificar el Cumplimiento del Marco Normativo Que Regula el Funcionamiento de las Dependencias y Organismos Auxiliares del Ejecutivo Estatal y los Ayuntamientos.** A fin de dar cumplimiento a los programas de austeridad y la correcta aplicación de recursos públicos asignados a centros de trabajo activos del Organismo, todo ello como parte del cumplimiento de resultados encomendados por el gobierno del Estado de México, se programaron un total de 11 auditorías en diferentes unidades administrativas de esta Casa de Estudios, realizándose un total de 8, cumpliendo con el 72.7 por ciento con respecto a la programada, esto fue debido a que a partir del 19 de marzo de 2020, la Universidad suspendió y cerró actividades académicas y administrativas en su totalidad, esto para atender las indicaciones de la Secretaría de Salud, derivado del brote del virus COVID-19, no se lograron realizar las metas conforme a lo que se tenía programado.

**Realizar Evaluaciones para Determinar el Grado de Eficacia y Eficiencia en los Procesos, Así Como en el Desempeño Institucional de las Dependencias y Organismos Auxiliares del Ejecutivo Estatal.** Para este rubro se programó 1 evaluación en el año 2020 cumpliéndose al 100 por ciento en el acumulado anual con respecto a la meta programada.

**Realizar Inspecciones a Rubros Específicos en las Dependencias, Organismos Auxiliares del Ejecutivo Estatal y en su Caso Ayuntamientos, con el Propósito de Constatar el Cumplimiento del Marco Normativo que lo Regula.** En relación a las inspecciones, se programaron un total de 70 de las cuales se realizaron un total de 50, alcanzando el 71.4 por ciento en el acumulado anual con respecto a la meta programada, debido a que con motivo del COVID-19 y con base al acuerdo del 23 de marzo del 2020, atendiendo las medidas descritas en el acuerdo señalado, el Órgano Interno de Control suspendió todas sus actividades. El 27 de julio de 2020, se publicó el “Acuerdo del Secretario de la Contraloría del Gobierno del Estado de México, por el cual se determina la reanudación de términos y plazos legales en la Secretaría, su Órgano Desconcentrado, y Órganos Internos de Control en las dependencias y organismos auxiliares de la administración pública estatal”. Este Órgano Interno de Control reanudó actividades de fiscalización como es el caso de las inspecciones a mediados de agosto del año 2020.

**Participar en Testificaciones, con el Propósito de Asegurarse que los Actos Administrativos se Realicen Conforme a la Normatividad Vigente.** Para este rubro se programó un total de 10 testificaciones en el año 2020 cumpliéndose al 100 por ciento en el acumulado anual con respecto a la meta programada.

**Participación del Órgano Interno de Control en Reuniones que por Mandato Legal o Disposición Administrativa así lo Requiera.** Se participó en reuniones que no se tenían contempladas realizar, por lo que se alcanzaron un total de 60 reuniones de las 56 programadas, motivo por el cual se alcanzó el 107.1 por ciento, con respecto a la programación anual.

## SOCIAL

### EDUCACIÓN

#### 02 05 03 01 EDUCACIÓN SUPERIOR

##### 02 05 03 01 01 01 EDUCACIÓN SUPERIOR TECNOLÓGICA

**Coadyuvar a que los Estudiantes Egresen de sus Estudios de Tipo Superior en el Ciclo Escolar.** Uno de los indicadores de competitividad académica del Subsistema de Universidades Tecnológicas es el de eficiencia terminal. En este sentido, a la fecha del año 2020, han egresado 83 generaciones. La meta anual fue de 2 mil 100 egresados en las quince carreras de esta Casa de Estudios, por lo que al mes de diciembre del 2020 egresaron un total de 2 mil 112 alumnos, lo que representó el 100.6 por ciento de cumplimiento con respecto a la meta programada.

**Atender a la Matrícula de Educación Superior para Contribuir en la Disminución de las Divergencias entre la Oferta y la Demanda Educativa.** Para el ciclo escolar 2019-2020 en el cuatrimestre enero - abril se obtuvo una matrícula total de 5 mil 206 alumnos, conformada por un total de 160 grupos, de los que, 3 mil 671 alumnos corresponden al nivel de técnico superior universitario y 1 mil 535 alumnos a continuidad de estudios, donde existen tres cuatrimestres durante el período que se reporta. Por lo que, para la meta programada de 5 mil 800 estudiantes se alcanzó el 89.8 por ciento con respecto a lo programado, esto fue debido a la contingencia por la pandemia COVID-19, lo que resultó en una contracción en la demanda educativa de egresados de educación media superior para ingresar a esta Casa de Estudios.

**Atender a los Estudiantes de Nuevo Ingreso de Educación Superior para Contribuir en la Disminución de las Divergencias entre la Oferta y la Demanda Educativa.** La Universidad durante el presente periodo ha realizado tres procesos de inscripción, con lo cual ha mantenido en forma consistente su matrícula. En cuanto a

la procedencia de la demanda estudiantil, se observó que el 80 por ciento proviene del Estado de México; de éstos, el 60 por ciento corresponde al municipio de Nezahualcóyotl y el 40 por ciento a los municipios colindantes; el 20 por ciento restante corresponde a la Ciudad de México.

Durante el 2020, a través de tres convocatorias e igual número de procesos de selección, ingresaron a la Universidad 2 mil 671 nuevos alumnos en nueve programas educativos de Técnico Superior Universitario y las seis carreras a nivel Licenciatura. Siendo la meta anual para este periodo de 2 mil 800 alumnos para atención a alumnos de nuevo ingreso, misma que se cumplió en 95.4 por ciento en el acumulado anual.

**Realizar Acciones de Formación Integral, para Desarrollar Capacidades, Valores y Habilidades Profesionales.** Como parte de la formación integral de los estudiantes de esta Casa de Estudios se realizan actividades culturales, deportivas y cívicas a fin de que sean alumnos más sanos, competentes, competitivos y con una sólida identidad estatal y nacional, con un amplio potencial de trabajo en equipo que se refleje en un mayor desarrollo social y humano, en una integración que apoye para sus actividades académicas. Por lo que en este rubro se programaron 60 acciones culturales, deportivas cívicas, se realizaron 59 alcanzando el 98.3 por ciento en el acumulado con respecto a la meta programada.

**Realizar Acciones para Fomentar una Cultura Emprendedora.** A fin de incrementar la creatividad e innovación entre el alumnado de esta Casa de Estudios, y como parte importante del modelo de las universidades tecnológicas en el último cuatrimestre del programa de estudios, realizan los estudiantes una estadía en una empresa de la zona de influencia y contribuyen de manera práctica a la resolución de problemas realizando un proyecto que es evaluado por el profesor y su jefe inmediato en la empresa que labora. En este sentido, se alcanzó un total de 870 proyectos realizados con respecto a lo programado que fue de 900 proyectos, logrando cumplir el 96.7 por ciento de la meta establecida.

**Acreditar Programas Educativos en Educación Superior para Mejorar la Calidad.** Durante el periodo que se reporta se programaron un total de 11 programas educativos para su acreditación, así como su mantenimiento para lograr la reacreditación, esto es con la finalidad de acreditar la totalidad de los programas educativos del nivel de técnico superior universitario y dos de nivel licenciatura, cumpliéndose en un 100 por ciento con respecto a lo programado.

**Coadyuvar a que los Egresados se Titulen.** El proceso de titulación representa la fase final del tránsito de los estudiantes dentro de esta Universidad, razón por la cual se le considera como la parte más importante del proceso académico del alumno. Por lo que se alcanzó el 100 por ciento con respecto a lo programado de 1 mil alumnos.

**Lograr Certificaciones en Educación Superior para Mejorar la Calidad.** Con el fin de asegurar la calidad educativa y la excelencia académica de esta Casa de Estudios se integró la Norma ISO 9001:2015 y la Norma ISO 14001:2015 en materia ambiental en un solo Sistema de Gestión Integral de Calidad (SGC), así como continuar manteniendo la certificación en la Norma NMX-R-025 Igualdad Laboral y No Discriminación. Por lo que, se programó alcanzar 3 certificados en el periodo correspondiente lográndose cumplir el 100 por ciento la meta con respecto a lo programado.

**Capacitar y Actualizar al Personal Docente para Mejorar la Formación Académica.** En el marco del modelo educativo de la Universidad Tecnológica de Nezahualcóyotl, la capacitación al personal docente reviste primordial importancia para la actualización, especialización y adquisición de conocimientos, que redunden finalmente en la calidad de los conocimientos adquiridos por el educando. En este sentido la plantilla total de la Universidad cuenta con un total de 456 personas, de las que 308 son plazas docentes, 43 de mandos medios y

superiores y 105 de apoyo administrativo. Al mes de diciembre se capacitó un total de 207 docentes, que representó el 103.5 por ciento de cumplimiento con respecto a la meta programada, debido a que se impartieron cursos de actualización en línea a docentes en el rubro de equidad de género. Destacando que 3 docentes realizaron estudios de doctorado, 3 docentes realizaron estudios de maestría, 5 docentes realizaron diplomados y 150 realizaron cursos y talleres en línea principalmente.

**Evaluar al Personal Docente con la Finalidad de Encontrar Áreas de Oportunidad Para Mejorar su Desempeño.** La evaluación del personal docente en esta Casa de Estudios representa una parte fundamental del proceso educativo y del Modelo Educativo de las Universidades Tecnológicas, porque permite conocer el nivel deseable de competencias y además el despliegue de sus capacidades pedagógicas y su habilidad para interactuar con el alumnado, directivos, compañeros de trabajo y padres de familia. En síntesis, tiene el objetivo de conocer sus áreas de oportunidad, sus fortalezas, a fin de que se tomen las acciones correspondientes para su posterior capacitación y desarrollo de sus habilidades. En este sentido, se realizan diferentes evaluaciones a lo largo del proceso de enseñanza – aprendizaje, programándose evaluar a 314 docentes, cumpliendo con el 100 por ciento de acuerdo a lo estimado.

**Capacitar al Personal Directivo y Administrativo para el Fortalecimiento Institucional.** La meta programada fue de 130 administrativos tanto de personal directivo como administrativo o apoyo secretarial capacitados, lo que al final del período correspondiente se alcanzó un total de 136 directivos y administrativos que tomaron algún curso de capacitación en línea, por lo que se alcanzó el 104.6 por ciento en el acumulado anual con respecto a la meta programada, debido a que se realizaron cursos para el personal correspondiente al rubro de protección civil y equidad de género principalmente por medios electrónicos o de manera virtual en línea.

**Desarrollar Proyectos de Investigación para Atender las Necesidades de Desarrollo Tecnológico, Económico y Social.** De acuerdo con lo establecido en las Normas de Operación del Año de Investigación Tecnológica, para el Personal Académico de Tiempo Completo de esta Universidad, para el período correspondiente 2020, se lograron concluir la totalidad de los proyectos de investigación siendo un total de 15 proyectos programados, lográndose alcanzar el 100 por ciento con respecto a la meta estimada.

**Otorgar el Mobiliario y Equipo Diverso a Instalaciones y Espacios Educativos de Acuerdo a las Necesidades de la Institución.** Uno de los compromisos más apremiantes de la Universidad es dotar de mobiliario y equipo moderno y suficiente para cubrir las necesidades de los estudiantes y docentes a fin de mejorar el proceso de enseñanza aprendizaje y darle las herramientas para la adquisición del conocimiento a fin de que los estudiantes puedan ingresar más eficientemente al campo laboral. En este sentido, se cumplió con el 100 por ciento respecto a la meta programada de 98 equipos.

**Equipamiento para el Laboratorio de Aeronáutica.** Se otorgaron recursos por 7 millones 500 mil pesos, del Fondo de Aportaciones Múltiples para el equipamiento del Laboratorio Académico de Innovación Diseño y Manufactura Digital para el sector Aeroespacial.

## 02 05 06 01 GESTIÓN DE LAS POLÍTICAS EDUCATIVAS

### 02 05 06 01 02 04 VINCULACIÓN CON EL SECTOR PRODUCTIVO.

**Realizar Acciones de Vinculación y Extensión que Permitan Establecer Lazos de Colaboración con los Sectores Público, Privado y Social.** Con respecto a este rubro se cumplió al 100 por ciento con respecto a lo programado de 8 acciones en el acumulado anual, realizando principalmente las siguientes acciones: educación

continua, dirigido a toda la comunidad universitaria y a sectores público, privado y social de la zona de influencia de la Universidad, incubadora de empresas, el programa de visitas a empresas, el programa de estadias profesionales, servicios tecnológicos a empresas de la región, el de investigación y desarrollo, dar seguimiento al desempeño de egresados de esta Casa de Estudios y el programa para fortalecer los proyectos de vinculación.

**Firmar Convenios con los Sectores Público, Privado y Social para Formalizar los Lazos de Colaboración Institucional.** La Universidad Tecnológica de Nezahualcóyotl (UTN), desde su creación, surge como un organismo estrechamente vinculado con los sectores privado, público y social. Por ello, las acciones de vinculación y extensión que se realizan con los mismos representan una valiosa oportunidad para sostener una recíproca y provechosa relación. Además, la vinculación con el sector productivo de bienes y servicios representa un elemento fundamental en la formación académica de los estudiantes, ya que facilita la interacción de éstos con el proceso productivo a través de la aplicación de los conocimientos, habilidades y destrezas adquiridas en el aula y laboratorios.

En este sentido, en el período de referencia, se firmaron un total de 220 convenios en diversos rubros, por lo que se alcanzó el 100 por ciento con respecto a lo programado.

**Atender Estudiantes en Educación Dual para Desarrollar Aptitudes y Habilidades en Unidades Económicas.** La importancia de la educación dual radica en el beneficio mutuo para las empresas (mayor productividad, ahorro en el reclutamiento y menos rotación de personal, entre otros) y los estudiantes que participan en esta modalidad, ya que combina el aprendizaje en las aulas y en la empresa, por lo que es necesario impulsar el Modelo de Educación Dual como una opción de formación profesional. Por lo anterior, esta meta se alcanzó al 109.9 por ciento en el acumulado anual de 144 estudiantes con respecto a la meta programada de 131 estudiantes, debido al interés mostrado por los estudiantes y empresarios en ingresar a este programa.

**Impulsar la Internacionalización entre la Comunidad de la Institución para Fortalecer la Calidad Educativa.** El gran reto que tienen las universidades de nuestro país es contribuir a la globalización de los conocimientos adquiridos en sus aulas de estudio y ampliar la visión de los estudiantes al conocer nuevas culturas y sociedades enriqueciendo sus perspectivas profesionales y culturales, en este sentido uno de los objetivos de esta Universidad es el ampliar las perspectivas de la formación profesional mediante la exposición a contextos académicos y culturales diferentes, así mismo será útil para mejorar la competitividad de los egresados en el ámbito laboral nacional e internacional, al permitirles adquirir conocimientos mediante procesos y metodologías de aprendizaje distintas al modelo educativo de su institución de origen, manejar equipos y tecnologías distintas a las existentes y perfeccionar, en su caso, un segundo idioma. Por lo que, la Universidad Tecnológica de Nezahualcóyotl ha cumplido con el 100 por ciento en su programación de una acción tendiente a contribuir y fortalecer el rubro de la internacionalización en beneficio de sus estudiantes, siendo la tendiente al fortalecimiento del programa de Becarios y Becarias de Excelencia el cual apoyó a un alumno para su estancia en la Universidad de Mondragón, España.

**Contactar Egresados en Educación Superior para Identificar su Situación Profesional.** Una de las tareas que realiza esta Universidad es dar seguimiento a sus egresados, a fin de conocer su grado de inserción en el sector productivo y la pertinencia de los programas de estudios, a fin de que llegado el momento puedan ser actualizados de acuerdo a las necesidades del sector productivo de la región. Por lo que, se programaron 1 mil 600 egresados a contactar cumpliéndose con el 100 por ciento de alcance con respecto a lo programado.

## 02 05 06 02 MODERNIZACIÓN DE LA EDUCACIÓN

### 02 05 06 02 01 01 FORTALECIMIENTO DE LA CALIDAD EDUCATIVA.

#### **Impartir el Idioma Inglés a los Estudiantes en Educación Superior para el Desarrollo de Competencias.**

Como parte del Modelo Educativo implementado en esta Casa de Estudios, se ha considerado la enseñanza del idioma inglés parte preponderante en los programas de estudios de las diferentes carreras tanto de nivel Técnico Superior Universitario como de Licenciatura. Por lo anterior, la meta se alcanzó en 5 mil 206 estudiantes obteniendo el 89.8 por ciento con respecto a la meta programada de 5 mil 800 estudiantes, esto fue debido a la contingencia por la pandemia COVID-19 por lo que existió una contracción en la demanda educativa de egresados de educación media superior para ingresar a esta Casa de Estudios.

#### **Impulsar la Participación de Estudiantes de Educación Superior en Procesos de Certificación en el Idioma Inglés para el Desarrollo de Competencias.**

A fin de fortalecer la calidad educativa en esta Casa de Estudios se impulsa la certificación de estudiantes en el idioma inglés para garantizar su inmediata inserción al sector productivo y su desarrollo profesional y económico. En este sentido, se programaron un total de 250 alumnos para certificar durante el año 2020, cumpliéndose con el 100 por ciento con respecto a lo programado.

### 02 05 06 02 01 04 TECNOLOGÍA APLICADA A LA EDUCACIÓN.

#### **Destinar Equipo de Cómputo al Proceso de Enseñanza-Aprendizaje en Educación Superior para el Desarrollo de las Habilidades Digitales.**

La educación en la actualidad no se concibe sin el uso de herramientas e instrumentos que proporcionan el uso de la tecnología como por ejemplo la utilización de equipo de cómputo y por consiguiente del internet en todos los campos del conocimiento. Lo anterior conlleva a incrementar la calidad educativa en esta Universidad, por lo que se alcanzó el 100 por ciento en el acumulado anual con respecto a la meta programada de un mil equipos.

#### **Impulsar la Participación de Estudiantes en Procesos de Certificación en el Uso de Tecnologías del Aprendizaje, Conocimiento, Información y Comunicación para el Desarrollo de Competencias y Habilidades.**

Las habilidades en el uso de las tecnologías de la información y comunicación en los estudiantes de esta Casa de Estudios ha tenido una mayor relevancia en los últimos años debido a que su uso se encuentra en todos los ámbitos de la sociedad principalmente en el campo laboral y juega un papel notorio para la inserción de los estudiantes en su vida profesional. Por lo que en este rubro se programó en el periodo correspondiente del año 2020, la cantidad de 220 estudiantes para su certificación, cumpliéndose con el 100 por ciento con respecto a lo programado.

### 02 05 06 02 01 05 CONVIVENCIA ESCOLAR SIN VIOLENCIA.

#### **Realizar Acciones para la Prevención de la Violencia Escolar en Educación Superior.**

A fin de coadyuvar con la participación social, esta Casa de Estudios se ha dedicado a impulsar valores para prevenir la violencia escolar en donde padres de familia, profesores y directivos realizan acciones a fin de generar ambientes de convivencia armónica en la institución que favorezca el aprendizaje y la sana convivencia entre docentes, alumnos y padres de familia, para evitar conductas indeseables como el bullying. En ese sentido se programaron 20 acciones para prevenir la violencia escolar, alcanzándose las mismas 20, esto es el 100 por ciento en el acumulado anual con respecto a la meta programada.



**Realizar Acciones para la Igualdad de Trato y Oportunidades.** Se han implementado diferentes actividades en esta Universidad bajo el Sistema de Equidad de Género, entre las que destacan la impartición de cursos y pláticas que abordan temas relacionados con el bullying, la violencia hacia las mujeres, etc., por lo que se alcanzó la meta de realizar 24 acciones para la equidad de género, alcanzando el 100 por ciento en el acumulado anual con respecto a la meta programada.

Universidad Tecnológica de Nezahualcóyotl Avance Operativo - Programático y Presupuestal Enero - Diciembre de 2020															
FIN	FUN	SF	PP	SP	Pr	DESCRIPCIÓN	UNIDAD DE MEDIDA	M E T A S			PRESUPUESTO 2020 (Miles de Pesos)				
								PROGRAMADO	ALCANZADO	AVANCE %	AUTORIZADO ANUAL	EJERCIDO	%		
<b>GOBIERNO CAPAZ Y RESPONSABLE</b>															
<b>GOBIERNO</b>															
<b>COORDINACIÓN DE LA POLÍTICA DE GOBIERNO</b>															
01	03	04	01	<b>DESARROLLO DE LA FUNCIÓN PÚBLICA Y ÉTICA EN EL SERVICIO PÚBLICO</b>							1,497.7	1,494.1	99.8		
01	03	04	01	01	01	<b>FISCALIZACIÓN, CONTROL Y EVALUACIÓN INTERNA DE LA GESTIÓN PÚBLICA</b>							1,497.7	1,494.1	99.8
						Realizar auditorias, con el propósito de verificar el cumplimiento del marco normativo que regula el funcionamiento de las dependencias y organismos auxiliares del Ejecutivo Estatal y los Ayuntamientos	Auditoria	11	8	72.7					
						Realizar evaluaciones para determinar el grado de eficacia y eficiencia en los procesos, así como en el desempeño institucional de las Dependencias y Organismos Auxiliares del Ejecutivo Estatal	Evaluación	1	1	100					
						Realizar inspecciones a rubros específicos en las dependencias, organismos auxiliares del Ejecutivo Estatal y en su caso Ayuntamientos, con el propósito de constatar el cumplimiento del marco normativo que lo regula	Inspección	70	50	71.4					
						Participar en testificaciones, con el propósito de asegurarse que los actos administrativos se realicen conforme a la normatividad vigente	Testificación	10	10	100					
						Participación del Organismo Interno de Control en reuniones que por mandato o disposición administrativa así lo requiera	Sesión	56	60	107.1					
<b>SOCIAL</b>															
<b>EDUCACIÓN</b>															
02	05	03	01	<b>EDUCACION SUPERIOR</b>							241,173.1	228,764.5	94.9		
02	05	03	01	01	01	<b>EDUCACIÓN SUPERIOR TECNOLÓGICA</b>							241,173.1	228,764.5	94.9
						Coadyuvar a que los Estudiantes Egresen de sus Estudios de Tipo Superior en el Ciclo Escolar	Egresado	2,100	2,112	100.6					
						Atender a la Matricula de Educación Superior para Contribuir en la Disminución de las Divergencias entre la Oferta y la Demanda Educativa	Estudiante	5,800	5,206	89.8					
						Atender a los Estudiantes de Nuevo Ingreso de Educación Superior para Contribuir en la Disminución de las Divergencias entre la Oferta y la Demanda Educativa	Estudiante	2,800	2,671	95.4					
						Realizar Acciones de Formación Integral, para Desarrollar Capacidades, Valores y Habilidades Profesionales	Acción	60	59	98.3					
						Realizar Acciones para Fomentar una Cultura Emprendedora	Acción	900	870	96.7					
						Acreditar Programas Educativos en Educación Superior para Mejorar la Calidad	Programa	11	11	100					
						Coadyuvar a que los Egresados se Titulen	Documento	1,000	1,000	100					
						Lograr Certificaciones en Educación Superior para Mejorar la Calidad	Documento	3	3	100					
						Capacitar y Actualizar al Personal Docente para Mejorar la Formación Académica	Docente	200	207	103.5					
						Evaluar al Personal Docente con la Finalidad de Encontrar Áreas de Oportunidad Para Mejorar su Desempeño	Docente	314	314	100					
						Capacitar al Personal Directivo y Administrativo para el Fortalecimiento Institucional	Persona	130	136	104.6					
						Desarrollar Proyectos de Investigación para Atender las Necesidades de Desarrollo Tecnológico, Económico y Social	Proyecto	15	15	100					
						Otorgar el Mobiliario y Equipo Diverso a Instalaciones y Espacios Educativos de Acuerdo a las Necesidades de la Institución	Equipo	98	98	100					



FIN	FUN	SF	PP	SP	Pr	DESCRIPCIÓN	M E T A S			PRESUPUESTO 2020 (Miles de Pesos)			
							UNIDAD DE MEDIDA	PROGRAMADO	ALCANZADO	AVANCE %	AUTORIZADO ANUAL	EJERCIDO	%
02	05	06	01			<b>GESTIÓN DE LAS POLÍTICAS EDUCATIVAS</b>				7,053.2	7,006.6	99.3	
02	05	06	01	02	04	<b>VINCULACIÓN CON EL SECTOR PRODUCTIVO</b>				7,053.2	7,006.6	99.3	
						Realizar Acciones de Vinculación y Extensión que Permitan Establecer Lazos de Colaboración con los Sectores Público, Privado y Social	Acción	8	8	100			
						Firmar Convenios con los Sectores Público, Privado y Social para Formalizar los Lazos de Colaboración Institucional	Convenio	220	220	100			
						Atender Estudiantes en Educación Dual para Desarrollar Aptitudes y Habilidades en Unidades Económicas	Estudiante	131	144	109.9			
						Impulsar la Internacionalización entre la Comunidad de la Institución para Fortalecer la Calidad Educativa	Persona	1	1	100			
						Contactar Egresados en Educación Superior para Identificar su Situación Profesional	Egresado	1,600	1,600	100			
02	05	06	02			<b>MODERNIZACIÓN DE LA EDUCACIÓN</b>				9,474.9	9,411.8	99.3	
02	05	06	02	01	01	<b>FORTEALECIMIENTO DE LA CALIDAD EDUCATIVA</b>				3,672.5	3,647.7	99.3	
						Impartir el Idioma Inglés a los Estudiantes en Educación Superior para el Desarrollo de Competencias	Estudiante	5,800	5,206	89.8			
						Impulsar la Participación de Estudiantes de Educación Superior en Procesos de Certificación en el Idioma Inglés para el Desarrollo de Competencias	Estudiante	250	250	100			
02	05	06	02	01	04	<b>TECNOLOGÍA APLICADA A LA EDUCACIÓN</b>				1,836.3	1,822.6	99.3	
						Destinar Equipo de Cómputo al Proceso de Enseñanza-Aprendizaje en Educación Superior para el Desarrollo de las Habilidades Digitales	Equipo de cómputo	1,000	1,000	100			
						Impulsar la Participación de Estudiantes en Procesos de Certificación en el Uso de Tecnologías del Aprendizaje, Conocimiento, Información y Comunicación para el Desarrollo de Competencias y Habilidades	Estudiante	220	220	100			
02	05	06	02	01	05	<b>CONVIVENCIA ESCOLAR SIN VIOLENCIA</b>				3,966.1	3,941.5	99.4	
						Realizar Acciones para la Prevención de la Violencia Escolar en Educación Superior	Acción	20	20	100			
						Realizar Acciones para la Igualdad de Trato y Oportunidades	Acción	24	24	100			
						<b>GOBIERNO CAPAZ Y RESPONSABLE</b>							
						<b>OTRAS NO CLASIFICADAS EN FUNCIONES ANTERIORES</b>							
04	04	01	01			<b>PREVISIONES PARA EL PAGO DE ADEUDOS DE EJERCICIOS FISCALES ANTERIORES</b>				4,501.5	4,219.0	93.7	
04	04	01	01	01	01	<b>PASIVOS DERIVADOS DE EROGACIONES DEVENGADAS Y PENDIENTES DE EJERCICIOS ANTERIORES</b>				4,501.5	4,219.0	93.7	
						Registrar el Pago de Adeudos de Ejercicios Fiscales Anteriores	Documento	1	1	100			
<b>T O T A L</b>										<b>263,700.4</b>	<b>250,896.0</b>	<b>95.1</b>	



# ANEXOS ESTABLECIDOS EN DIFERENTES ORDENAMIENTOS



Relación de Bienes Inmuebles que Componen el Patrimonio  
Cuenta Pública al 31 de Diciembre de 2020  
(Miles de Pesos)

Ente Público: Universidad Tecnológica de Nezahualcóyotl

Código	Descripción de Bienes Inmuebles	* Valor en Libros
	TERRENOS	120,325.8
	EDIFICIOS	362,396.8
	<b>TOTAL</b>	<b>482,722.6</b>

Relación de Bienes Muebles que Componen el Patrimonio  
Cuenta Pública al 31 de Diciembre de 2020  
(Miles de Pesos)

Ente Público: Universidad Tecnológica de Nezahualcóyotl

Código	Descripción de Bienes Muebles	Valor en Libros
	MOBILIARIO Y EQUIPO DE ADMINISTRACIÓN	19,363.0
	MOBILIARIO Y EQUIPO EDUCACIONAL Y RECREATIVO	28,643.9
	EQUIPO E INSTRUMENTAL MÉDICO Y DE LABORATORIO	44,359.5
	VEHÍCULOS Y EQUIPO DE TRANSPORTE	6,019.3
	MAQUINARIA, OTROS EQUIPOS Y HERRAMIENTAS	24,500.1
	COLECCIONES, OBRAS DE ARTE Y OBJETOS VALORES	2,966.7
	OTROS BIENES MUEBLES	137,176.1
	<b>T O T A L</b>	<b>263,028.6</b>

**Universidad Tecnológica de Nezahualcóyotl**  
**Cuenta Pública al 31 de Diciembre de 2020**  
**Relación de Cuentas Bancarias Productivas Específicas**

Fondo, Programa o Convenio	Datos de la Cuenta Bancaria	
	Institución Bancaria	Número de Cuentas *
Ingresos Propios	BBVA	906
Disponibilidades Financieras	BBVA	379
Programa PRODEP 2018	BBVA	577
Subsidio Estatal 2020	BBVA	211
Subsidio Federal 2020	BBVA	254
Ingresos Propios	BBVA	220
Proyectos vinculación	BBVA	944
Ingresos Propios	BBVA	101
Recursos PROFEXCE 2020	BBVA	598
Recursos FAM-2020	BBVA	412

# FORMATOS PARA EL CUMPLIMIENTO DE LA LEY DE DISCIPLINA FINANCIERA DE LAS ENTIDADES FEDERATIVAS Y LOS MUNICIPIOS





Universidad Tecnológica de Nezahualcóyotl Estado de Situación Financiera Detallado - LDF Al 31 de Diciembre de 2020 y 2019 (CIFRAS EN MILES DE PESOS)					
Concepto	2020	2019	Concepto	2020	2019
<b>ACTIVO</b>			<b>PASIVO</b>		
<b>Activo Circulante</b>			<b>Pasivo Circulante</b>		
a. Efectivo y Equivalentes (a=a1+a2+a3+a4+a5+a6+a7)	663.7	14,583.6	a. Cuentas por Pagar a Corto Plazo (a=a1+a2+a3+a4+a5+a6+a7+a8+a9)	4,109.4	4,601.5
a1) Efectivo			a1) Servicios Personales por Pagar a Corto Plazo		
a2) Bancos/Tesorería	663.7	14,583.5	a2) Proveedores por Pagar a Corto Plazo	3,748.3	4,151.0
a3) Bancos/Dependencias y Otros			a3) Contratistas por Obras Públicas por Pagar a Corto Plazo		
a4) Inversiones Temporales (Hasta 3 meses)			a4) Participaciones y Aportaciones por Pagar a Corto Plazo		
a5) Fondos con Afectación Específica			a5) Transferencias Otorgadas por Pagar a Corto Plazo		
a6) Depósitos de Fondos de Terceros en Garantía y/o Administración			a6) Intereses, Comisiones y Otros Gastos de la Deuda Pública por Pagar a Corto Plazo		
a7) Otros Efectivos y Equivalentes			a7) Retenciones y Contribuciones por Pagar a Corto Plazo		
<b>b. Derechos a Recibir Efectivo o Equivalentes (b=b1+b2+b3+b4+b5+b6+b7)</b>	<b>1,569.4</b>	<b>14,278.8</b>	a8) Devoluciones de la Ley de Ingresos por Pagar a Corto Plazo		
b1) Inversiones Financieras de Corto Plazo	1,561.0	14,266.9	a9) Otras Cuentas por Pagar a Corto Plazo	361.1	350.5
b2) Cuentas por Cobrar a Corto Plazo	0.0	0.0	b. Documentos por Pagar a Corto Plazo (b=b1+b2+b3)	0.0	0.0
b3) Deudores Diversos por Cobrar a Corto Plazo	8.4	11.9	b1) Documentos Comerciales por Pagar a Corto Plazo		
b4) Ingresos por Recuperar a Corto Plazo			b2) Documentos con Contratistas por Obras Públicas por Pagar a Corto Plazo		
b5) Deudores por Anticipos de la Tesorería a Corto Plazo			b3) Otros Documentos por Pagar a Corto Plazo		
b6) Préstamos Otorgados a Corto Plazo			c. Porción a Corto Plazo de la Deuda Pública a Largo Plazo (c=c1+c2)	0.0	0.0
b7) Otros Derechos a Recibir Efectivo o Equivalentes a Corto Plazo			c1) Porción a Corto Plazo de la Deuda Pública		
<b>c. Derechos a Recibir Bienes o Servicios (c=c1+c2+c3+c4+c5)</b>	<b>0.0</b>	<b>0.0</b>	c2) Porción a Corto Plazo de Arrendamiento Financiero		
c1) Anticipo a Proveedores por Adquisición de Bienes y Prestación de Servicios a Corto Plazo			d. Títulos y Valores a Corto Plazo	0.0	0.0
c2) Anticipo a Proveedores por Adquisición de Bienes Inmuebles y Muebles a Corto Plazo			e. Pasivos Diferidos a Corto Plazo (e=e1+e2+e3)	0.0	0.0
c3) Anticipo a Proveedores por Adquisición de Bienes Intangibles a Corto Plazo			e1) Ingresos Cobrados por Adelantado a Corto Plazo		
c4) Anticipo a Contratistas por Obras Públicas a Corto Plazo			e2) Intereses Cobrados por Adelantado a Corto Plazo		
c5) Otros Derechos a Recibir Bienes o Servicios a Corto Plazo			e3) Otros Pasivos Diferidos a Corto Plazo		
<b>d. Inventarios (d=d1+d2+d3+d4+d5)</b>	<b>0.0</b>	<b>0.0</b>	f. Fondos y Bienes de Terceros en Garantía y/o Administración a Corto Plazo (f=f1+f2+f3+f4+f5+f6)	0.0	0.0
d1) Inventario de Mercancías para Venta			f1) Fondos en Garantía a Corto Plazo		
d2) Inventario de Mercancías Terminadas			f2) Fondos en Administración a Corto Plazo		
d3) Inventario de Mercancías en Proceso de Elaboración			f3) Fondos Contingentes a Corto Plazo		
d4) Inventario de Materias Primas, Materiales y Suministros para Producción			f4) Fondos de Fideicomisos, Mandatos y Contratos Análogos a Corto Plazo		
d5) Bienes en Tránsito			f5) Otros Fondos de Terceros en Garantía y/o Administración a Corto Plazo		
<b>e. Almacenes</b>	<b>0.0</b>	<b>0.0</b>	f6) Valores y Bienes en Garantía a Corto Plazo		
<b>f. Estimación por Pérdida o Deterioro de Activos Circulantes (f=f1+f2)</b>	<b>0.0</b>	<b>0.0</b>	g. Provisiones a Corto Plazo (g=g1+g2+g3)	0.0	0.0
f1) Estimaciones para Cuentas Incobrables por Derechos a Recibir Efectivo o Equivalentes			g1) Provisión para Demandas y Juicios a Corto Plazo	0.0	0.0
f2) Estimación por Deterioro de Inventarios			g2) Provisión para Contingencias a Corto Plazo		
<b>g. Otros Activos Circulantes (g=g1+g2+g3+g4)</b>	<b>0.0</b>	<b>0.0</b>	g3) Otras Provisiones a Corto Plazo		
g1) Valores en Garantía			h. Otros Pasivos a Corto Plazo (h=h1+h2+h3)	0.0	0.0
g2) Bienes en Garantía (excluye depósitos de fondos)			h1) Ingresos por Clasificar		
g3) Bienes Derivados de Embargos, Decomisos, Aseguramientos y Dación en Pago			h2) Recaudación por Participar		
g4) Adquisición con Fondos de Terceros			h3) Otros Pasivos Circulantes		
<b>IA. Total de Activos Circulantes (IA = a + b + c + d + e + f + g)</b>	<b>2,233.1</b>	<b>28,862.3</b>	<b>IIA. Total de Pasivos Circulantes (IIA = a + b + c + d + e + f + g + h)</b>	<b>4,109.4</b>	<b>4,601.5</b>
<b>Activo No Circulante</b>			<b>Pasivo No Circulante</b>		
a. Inversiones Financieras a Largo Plazo			a. Cuentas por Pagar a Largo Plazo		
b. Derechos a Recibir Efectivo o Equivalentes a Largo Plazo			b. Documentos por Pagar a Largo Plazo		
c. Bienes Inmuebles, Infraestructura y Construcciones en Proceso	482,722.6	482,722.6	c. Deuda Pública a Largo Plazo		
d. Bienes Muebles	263,028.6	248,423.6	d. Pasivos Diferidos a Largo Plazo		
e. Activos Intangibles			e. Fondos y Bienes de Terceros en Garantía y/o Administración a Largo Plazo		
f. Depreciación, Deterioro y Amortización Acumulada de Bienes	-516,154.1	-505,682.8	f. Provisiones a Largo Plazo		
g. Activos Diferidos			<b>IIIB. Total de Pasivos No Circulantes (IIIB = a + b + c + d + e + f)</b>	<b>0.0</b>	<b>0.0</b>
h. Estimación por Pérdida o Deterioro de Activos no Circulantes			<b>II. Total del Pasivo (II = IIA + IIIB)</b>	<b>4,109.4</b>	<b>4,601.5</b>
i. Otros Activos no Circulantes			<b>HACIENDA PÚBLICA/PATRIMONIO</b>		
<b>IB. Total de Activos No Circulantes (IB = a + b + c + d + e + f + g + h + i)</b>	<b>229,597.1</b>	<b>226,463.4</b>	<b>IIIA. Hacienda Pública/Patrimonio Contribuido (IIIA = a + b + c)</b>	<b>139,426.1</b>	<b>139,426.1</b>
<b>I. Total del Activo (I = IA + IB)</b>	<b>231,830.2</b>	<b>254,325.7</b>	a. Aportaciones	139,426.1	139,426.1
			b. Donaciones de Capital		
			c. Actualización de la Hacienda Pública/Patrimonio		
			<b>IIIB. Hacienda Pública/Patrimonio Generado (IIIB = a + b + c + d + e)</b>	<b>88,294.7</b>	<b>110,398.1</b>
			a. Resultados del Ejercicio (Ahorro/ Desahorro)	-5,236.9	-3,373.7
			b. Resultados de Ejercicios Anteriores	-225,427.8	-205,187.6
			c. Revalúos	318,959.4	318,959.4
			d. Reservas		
			e. Rectificaciones de Resultados de Ejercicios Anteriores		
			<b>IIIC. Exceso o Insuficiencia en la Actualización de la Hacienda Pública/Patrimonio (IIIC = a + b)</b>	<b>0.0</b>	<b>0.0</b>
			a. Resultado por Posición Monetaria		
			b. Resultado por Tenencia de Activos no Monetarios		
			<b>III. Total Hacienda Pública/Patrimonio (III = IIIA + IIIB + IIIC)</b>	<b>227,720.8</b>	<b>249,824.2</b>
			<b>IV. Total del Pasivo y Hacienda Pública/Patrimonio (IV = II + III)</b>	<b>231,830.2</b>	<b>254,325.7</b>

Universidad Tecnológica de Nezahualcóyotl Informe Analítico de la Deuda Pública y Otros Pasivos - LDF Al 31 de Diciembre de 2019 y 2020							
Denominación de la Deuda Pública y Otros Pasivos (c)	Saldo al 31 de Diciembre de 2020 (d)	Disposiciones del Período (e)	Amortizaciones del Período (f)	Revaluaciones, Reclasificaciones y Otros Ajustes (g)	Saldo Final del Período (h) h=d+e-f+g	Pago de Intereses del Período (i)	Pago de Comisiones y demás Costos Asociados Durante el Período (j)
<b>1. Deuda Pública (1=A+B)</b>	0.0	0.0	0.0	0.0	0.0	0.0	
<b>A. Corto Plazo (A=a1+a2+a3)</b>	0.0	0.0	0.0	0.0	0.0	0.0	
a1) Instituciones de Crédito							
a2) Títulos y Valores							
a3) Arrendamientos Financieros							
<b>B. Largo Plazo (B=b1+b2+b3)</b>	0.0	0.0	0.0	0.0	0.0	0.0	
b1) Instituciones de Crédito							
b2) Títulos y Valores							
b3) Arrendamientos Financieros							
<b>2. Otros Pasivos</b>	4,501.5				4,109.4		
<b>3. Total de la Deuda Pública y Otros Pasivos (3=1+2)</b>	4,501.5	0.0	0.0	0.0	4,109.4		
<b>4. Deuda Contingente 1 (Informativo)</b>	0.0	0.0	0.0	0.0	0.0	0.0	
A. Deuda Contingente 1							
B. Deuda Contingente 2							
C. Deuda Contingente XX							
<b>5. Valor de Instrumentos Bono Cupón Cero 2 (Informativo)</b>	0.0	0.0	0.0	0.0	0.0	0.0	
A. Instrumento Bono Cupón Cero 1							
B. Instrumento Bono Cupón Cero 2							
C. Instrumento Bono Cupón Cero XX							

1 Se refiere a cualquier Financiamiento sin fuente o garantía de pago definida, que sea asumida de manera solidaria o subsidiaria por las Entidades Federativas con sus Municipios, organismos descentralizados y empresas de participación estatal mayoritaria y fideicomisos, locales o municipales, y por los Municipios con sus respectivos organismos descentralizados y empresas de participación municipal mayoritaria.

2 Se refiere al valor del Bono Cupón Cero que respalda el pago de los créditos asociados al mismo (Activo).

Obligaciones a Corto Plazo (k)	Monto Contratado (l)	Plazo Pactado (m)	Tasa de Interés (n)	Comisiones y Costos Relacionados (o)	Tasa Efectiva (p)
<b>6. Obligaciones a Corto Plazo (Informativo)</b>					
A. Crédito 1					
B. Crédito 2					
C. Crédito XX					

Universidad Tecnológica de Nezahualcóyotl Informe Analítico de Obligaciones Diferentes de Financiamientos Al 31 de Diciembre de 2020 (Miles de Pesos)										
Denominación de las Obligaciones Diferentes de Financiamiento (c)	Fecha del Contrato (d)	Fecha de Inicio de Operación del Proyecto (e)	Fecha de Vencimiento (f)	Monto de la Inversión Pactado (g)	Plazo Pactado (h)	Monto Promedio Mensual del Pago de la Contraprestación (i)	Monto Promedio Mensual del Pago de la Contraprestación Correspondiente al Pago de Inversión (j)	Monto Pagado de la Inversión al XX de XXXX de 20XX (k)	Monto Pagado de la Inversión Actualizado al XX de XXXX de 20XX (l)	Saldo Pendiente por Pagar de la Inversión al XX de XXXX de 20XX (m = g - l)
<b>A. Asociaciones Público Privadas (APP's)</b> <b>(A=a+b+c+d)</b>				0.0		0.0	0.0			0.0
a) APP 1										0.0
b) APP 2										0.0
c) APP 3										0.0
d) APP XX										0.0
<b>B. Otros Instrumentos (B=a+b+c+d)</b>				0.0		0.0	0.0			0.0
a) Otro Instrumento 1										0.0
b) Otro Instrumento 2										0.0
c) Otro Instrumento 3										0.0
d) Otro Instrumento XX										0.0
<b>C. Total de Obligaciones Diferentes de Financiamiento (C=A+B)</b>				0.0		0.0	0.0			0.0

Universidad Tecnológica de Nezahualcóyotl Balance Presupuestario Del 1 de Enero al 31 de Diciembre de 2020 (Miles de Pesos)			
Concepto	Estimado / Aprobado	Devengado	Recaudado / Pagado
<b>A. Ingresos Totales (A = A1+A2+A3)</b>	<b>251,999.0</b>	<b>248,655.3</b>	<b>248,655.3</b>
A1. Ingresos de Libre Disposición	244,499.0	229,828.4	229,828.4
A2. Transferencias Federales Etiquetadas	7,500.0	7,500.0	7,500.0
A3. Financiamiento Neto	0.0	11,326.9	11,326.9
<b>B. Egresos Presupuestarios<sup>1</sup> (B = B1+B2)</b>	<b>251,999.0</b>	<b>250,896.0</b>	<b>247,139.0</b>
B1. Gasto No Etiquetado (sin incluir Amortización de la Deuda Pública)	244,499.0	243,396.0	239,647.7
B2. Gasto Etiquetado (sin incluir Amortización de la Deuda Pública)	7,500.0	7,500.0	7,491.3
<b>C. Remanentes del Ejercicio Anterior (C = C1 + C2)</b>	<b>0.0</b>	<b>0.0</b>	<b>0.0</b>
C1. Remanentes de Ingresos de Libre Disposición Aplicados en el Periodo			
C2. Remanentes de Transferencias Federales Etiquetadas Aplicados en el Periodo			
<b>I. Balance Presupuestario (I = A - B + C)</b>	<b>0.0</b>	<b>-2,240.7</b>	<b>1,516.3</b>
<b>II. Balance Presupuestario sin Financiamiento Neto (II = I - A3)</b>	<b>0.0</b>	<b>-13,567.6</b>	<b>-9,810.6</b>
<b>III. Balance Presupuestario sin Financiamiento Neto y sin Remanentes del Ejercicio Anterior (III = II - C)</b>	<b>0.0</b>	<b>-13,567.6</b>	<b>-9,810.6</b>
Concepto	Aprobado	Devengado	Pagado
<b>E. Intereses, Comisiones y Gastos de la Deuda (E = E1+E2)</b>	<b>0.0</b>	<b>0.0</b>	<b>0.0</b>
E1. Intereses, Comisiones y Gastos de la Deuda con Gasto No Etiquetado			
E2. Intereses, Comisiones y Gastos de la Deuda con Gasto Etiquetado			
<b>IV. Balance Primario (IV = III + E)</b>	<b>0.0</b>	<b>-13,567.6</b>	<b>-9,810.6</b>
Concepto	Estimado/ Aprobado	Devengado	Recaudado / Pagado
<b>F. Financiamiento (F = F1 + F2)</b>	<b>0.0</b>	<b>4,219.0</b>	<b>4,219.0</b>
F1. Financiamiento con Fuente de Pago de Ingresos de Libre Disposición	0.0	4,219.0	4,219.0
F2. Financiamiento con Fuente de Pago de Transferencias Federales Etiquetadas			
<b>G. Amortización de la Deuda (G = G1 + G2)</b>	<b>0.0</b>	<b>0.0</b>	<b>0.0</b>
G1. Amortización de la Deuda Pública con Gasto No Etiquetado			
G2. Amortización de la Deuda Pública con Gasto Etiquetado			
<b>A3. Financiamiento Neto (A3 = F - G)</b>	<b>0.0</b>	<b>4,219.0</b>	<b>4,219.0</b>
Concepto	Estimado/ Aprobado	Devengado	Recaudado / Pagado
A1. Ingresos de Libre Disposición	244,499.0	229,828.4	229,828.4
<b>A3.1 Financiamiento Neto con Fuente de Pago de Ingresos de Libre Disposición (A3.1 = F1 - G1)</b>	<b>0.0</b>	<b>11,326.9</b>	<b>11,326.9</b>
F1. Financiamiento con Fuente de Pago de Ingresos de Libre Disposición		11,326.9	11,326.9
G1. Amortización de la Deuda Pública con Gasto No Etiquetado			
<b>B1. Gasto No Etiquetado (sin Incluir Amortización de la Deuda Pública)</b>	<b>244,499.0</b>	<b>243,396.0</b>	<b>239,647.7</b>
C1. Remanentes de Ingresos de Libre Disposición Aplicados en el Periodo			
<b>V. Balance Presupuestario de Recursos Disponibles (V = A1 + A3.1 - B1 + C1)</b>	<b>0.0</b>	<b>-2,240.7</b>	<b>1,507.6</b>
<b>VI. Balance Presupuestario de Recursos Disponibles sin Financiamiento Neto (VI = V - A3.1)</b>	<b>0.0</b>	<b>-13,567.6</b>	<b>-9,819.3</b>
Concepto	Estimado/ Aprobado	Devengado	Recaudado / Pagado
A2. Transferencias Federales Etiquetadas	7,500.0	7,500.0	7,500.0
<b>A3.2 Financiamiento Neto con Fuente de Pago de Transferencias Federales Etiquetadas (A3.2 = F2 - G2)</b>	<b>7,500.0</b>	<b>7,500.0</b>	<b>7,491.3</b>
F2. Financiamiento con Fuente de Pago de Transferencias Federales Etiquetadas			
G2. Amortización de la Deuda Pública con Gasto Etiquetado			
B2. Gasto Etiquetado (sin incluir Amortización de la Deuda Pública)	7,500.0	7,500.0	7,491.3
C2. Remanentes de Transferencias Federales Etiquetadas Aplicados en el Periodo			
<b>VII. Balance Presupuestario de Recursos Etiquetados (VII = A2 + A3.2 - B2 + C2)</b>	<b>7,500.0</b>	<b>7,500.0</b>	<b>7,500.0</b>
<b>VIII. Balance Presupuestario de Recursos Etiquetados sin Financiamiento Neto (VIII = VII - A3.2)</b>	<b>0.0</b>	<b>0.0</b>	<b>8.7</b>

Universidad Tecnológica de Nezahualcóyotl Estado Analítico de Ingresos Detallado - LDF Del 1 de Enero al 31 de Diciembre de 2020 (Miles de Pesos)						
Concepto	Ingreso					Diferencia
	Estimado	Ampliaciones/ (Reducciones)	Modificado	Devengado	Recaudado	
<b>Ingresos de Libre Disposición</b>						
A. Impuestos			0.0			0.0
B. Cuotas y Aportaciones de Seguridad Social			0.0			0.0
C. Contribuciones de Mejoras			0.0			0.0
D. Derechos			0.0			0.0
E. Productos	0.0	0.0	0.0	1,372.8	1,372.8	-1,372.8
F. Aprovechamientos	0.0	0.0	0.0	0.0	0.0	0.0
G. Ingresos por Ventas de Bienes y Servicios	36,502.7	-36,502.7	0.0	95.6	95.6	-95.6
<b>H. Participaciones</b> <b>(H=h1+h2+h3+h4+h5+h6+h7+h8+h9+h10+h11)</b>	<b>0.0</b>	<b>0.0</b>	<b>0.0</b>	<b>0.0</b>	<b>0.0</b>	<b>0.0</b>
h1) Fondo General de Participaciones			0.0			0.0
h2) Fondo de Fomento Municipal			0.0			0.0
h3) Fondo de Fiscalización y Recaudación			0.0			0.0
h4) Fondo de Compensación			0.0			0.0
h5) Fondo de Extracción de Hidrocarburos			0.0			0.0
h6) Impuesto Especial Sobre Producción y Servicios			0.0			0.0
h7) 0.136% de la Recaudación Federal Participable			0.0			0.0
h8) 3.17% Sobre Extracción de Petróleo			0.0			0.0
h9) Gasolinas y Diésel			0.0			0.0
h10) Fondo del Impuesto Sobre la Renta			0.0			0.0
h11) Fondo de Estabilización de los Ingresos de las Entidades Federativas			0.0			0.0
I. Incentivos Derivados de la Colaboración Fiscal (I=i1+i2+i3+i4+i5)	0.0	0.0	0.0	0.0	0.0	0.0
i1) Tenencia o Uso de Vehículos			0.0			0.0
i2) Fondo de Compensación ISAN			0.0			0.0
i3) Impuesto Sobre Automóviles Nuevos			0.0			0.0
i4) Fondo de Compensación de Repecos-Intermedios			0.0			0.0
i5) Otros Incentivos Económicos			0.0			0.0
<b>J. Transferencias</b>	<b>207,996.3</b>	<b>36,202.6</b>	<b>244,198.9</b>	<b>228,360.0</b>	<b>228,360.0</b>	<b>15,838.9</b>
K. Convenios	0.0	0.0	0.0	0.0	0.0	0.0
k1) Otros Convenios y Subsidios			0.0			0.0
<b>L. Otros Ingresos de Libre Disposición (L=l1+l2)</b>	<b>0.0</b>	<b>0.0</b>	<b>0.0</b>	<b>0.0</b>	<b>0.0</b>	<b>0.0</b>
l1) Participaciones en Ingresos Locales			0.0			0.0
l2) Otros Ingresos de Libre Disposición			0.0			0.0
<b>I. Total de Ingresos de Libre Disposición</b> <b>(I=A+B+C+D+E+F+G+H+I+J+K+L)</b>	<b>244,499.0</b>	<b>-300.1</b>	<b>244,198.9</b>	<b>229,828.4</b>	<b>229,828.4</b>	<b>14,370.5</b>
<b>Ingresos Excedentes de Ingresos de Libre Disposición</b>			<b>0.0</b>			<b>0.0</b>
<b>Transferencias Federales Etiquetadas</b>						
<b>A. Aportaciones (A=a1+a2+a3+a4+a5+a6+a7+a8)</b>	<b>7,500.0</b>	<b>0.0</b>	<b>7,500.0</b>	<b>7,500.0</b>	<b>7,500.0</b>	<b>0.0</b>
a1) Fondo de Aportaciones para la Nómina Educativa y Gasto Operativo			0.0			0.0
a2) Fondo de Aportaciones para los Servicios de Salud			0.0			0.0
a3) Fondo de Aportaciones para la Infraestructura Social			0.0			0.0
a4) Fondo de Aportaciones para el Fortalecimiento de los Municipios y de las Demarcaciones Territoriales del Distrito Federal			0.0			0.0
a5) Fondo de Aportaciones Múltiples	7,500.0		7,500.0	7,500.0	7,500.0	0.0
a6) Fondo de Aportaciones para la Educación Tecnológica y de Adultos			0.0			0.0
a7) Fondo de Aportaciones para la Seguridad Pública de los Estados y del Distrito Federal			0.0			0.0
a8) Fondo de Aportaciones para el Fortalecimiento de las Entidades Federativas			0.0			0.0
<b>B. Convenios (B=b1+b2+b3+b4)</b>	<b>0.0</b>	<b>0.0</b>	<b>0.0</b>	<b>0.0</b>	<b>0.0</b>	<b>0.0</b>
b1) Convenios de Protección Social en Salud			0.0			0.0
b2) Convenios de Descentralización			0.0			0.0
b3) Convenios de Reasignación			0.0			0.0
b4) Otros Convenios y Subsidios			0.0			0.0
<b>C. Fondos Distintos de Aportaciones (C=c1+c2)</b>	<b>0.0</b>	<b>0.0</b>	<b>0.0</b>	<b>0.0</b>	<b>0.0</b>	<b>0.0</b>
c1) Fondo para Entidades Federativas y Municipios Productores de Hidrocarburos			0.0			0.0
c2) Fondo Minero			0.0			0.0
D. Transferencias, Subsidios y Subvenciones, y Pensiones y Jubilaciones			0.0			0.0
E. Otras Transferencias Federales Etiquetadas	0.0	0.0	0.0	0.0	0.0	0.0
<b>II. Total de Transferencias Federales Etiquetadas (II = A + B + C + D + E)</b>	<b>7,500.0</b>	<b>0.0</b>	<b>7,500.0</b>	<b>7,500.0</b>	<b>7,500.0</b>	<b>0.0</b>
<b>III. Ingresos Derivados de Financiamientos (III = A)</b>	<b>0.0</b>	<b>12,001.5</b>	<b>12,001.5</b>	<b>11,326.9</b>	<b>11,326.9</b>	<b>674.6</b>
A. Ingresos Derivados de Financiamientos	0.0	12,001.5	12,001.5	11,326.9	11,326.9	674.6
<b>IV. Total de Ingresos (IV = I + II + III)</b>	<b>251,999.0</b>	<b>11,701.4</b>	<b>263,700.4</b>	<b>248,655.3</b>	<b>248,655.3</b>	<b>15,045.1</b>
<b>Datos Informativos</b>						
1. Ingresos Derivados de Financiamientos con Fuente de Pago de Ingresos de Libre Disposición			0.0			0.0
2. Ingresos Derivados de Financiamientos con Fuente de Pago de Transferencias Federales Etiquetadas			0.0			0.0
<b>3. Ingresos Derivados de Financiamientos (3 = 1 + 2)</b>	<b>0.0</b>	<b>0.0</b>	<b>0.0</b>	<b>0.0</b>	<b>0.0</b>	<b>0.0</b>

Universidad tecnológica de Nezahualcóyotl Estado Analítico del Ejercicio del Presupuesto de Egresos Detallado Clasificación por Objeto del Gasto (Capítulo y Concepto) Del 1 de Enero al 31 de Diciembre de 2020 (MILES DE PESOS)						
Concepto	Egresos					Subejercicio
	Aprobado	Ampliaciones/ (Reducciones)	Modificado	Devengado	Pagado	
<b>I. Gasto No Etiquetado (I=A+B+C+D+E+F+G+H+I)</b>	<b>244,499.0</b>	<b>11,701.4</b>	<b>256,200.4</b>	<b>243,396.0</b>	<b>239,647.7</b>	<b>12,804.4</b>
<b>A. Servicios Personales (A=a1+a2+a3+a4+a5+a6+a7)</b>	<b>199,934.5</b>	<b>-7,196.1</b>	<b>192,738.4</b>	<b>183,007.6</b>	<b>183,007.6</b>	<b>9,730.8</b>
a1) Remuneraciones al Personal de Carácter Permanente	108,182.0	-10,387.2	97,794.8	94,974.9	94,974.9	2,819.9
a2) Remuneraciones al Personal de Carácter Transitorio	.0	.0	0.0	.0	.0	0.0
a3) Remuneraciones Adicionales y Especiales	31,290.8	2,582.6	33,873.4	33,873.4	33,873.4	0.0
a4) Seguridad Social	35,496.1	-6,584.0	28,912.1	23,318.2	23,318.2	5,593.9
a5) Otras Prestaciones Sociales y Económicas	16,683.7	4,707.9	21,391.6	20,074.6	20,074.6	1,317.0
a6) Previsiones	.0	.0	0.0	.0	.0	0.0
a7) Pago de Estímulos a Servidores Públicos	8,281.9	2,484.6	10,766.5	10,766.5	10,766.5	0.0
<b>B. Materiales y Suministros (B=b1+b2+b3+b4+b5+b6+b7+b8+b9)</b>	<b>10,686.6</b>	<b>-304.8</b>	<b>10,281.8</b>	<b>9,491.4</b>	<b>9,491.4</b>	<b>790.4</b>
b1) Materiales de Administración, Emisión de Documentos y Artículos Oficiales	8,203.5	-5,677.5	2,526.0	1,955.8	1,955.8	570.2
b2) Alimentos y Utensilios	163.3	-24.8	138.5	94.6	94.6	43.9
b3) Materias Primas y Materiales de Producción y Comercialización	.0	.0	0.0	.0	.0	0.0
b4) Materiales y Artículos de Construcción y de Reparación	703.8	4,941.9	5,645.7	5,558.0	5,558.0	87.7
b5) Productos Químicos, Farmacéuticos y de Laboratorio	233.4	9.1	242.5	181.9	181.9	60.6
b6) Combustibles, Lubricantes y Aditivos	991.1	-638.2	352.9	345.6	345.6	7.3
b7) Vestuario, Blancos, Prendas de Protección y Artículos Deportivos	61.0	508.4	569.4	554.4	554.4	15.0
b8) Materiales y Suministros Para Seguridad	.0	.0	0.0	.0	.0	0.0
b9) Herramientas, Refacciones y Accesorios Menores	230.5	576.3	806.8	801.1	801.1	5.7
<b>C. Servicios Generales (C=c1+c2+c3+c4+c5+c6+c7+c8+c9)</b>	<b>31,227.9</b>	<b>3,392.7</b>	<b>34,620.6</b>	<b>32,707.9</b>	<b>28,959.6</b>	<b>1,912.7</b>
c1) Servicios Básicos	10,957.9	-5,872.0	5,085.9	5,085.9	3,370.0	0.0
c2) Servicios de Arrendamiento	553.7	383.7	937.4	895.4	895.4	42.0
c3) Servicios Profesionales, Científicos, Técnicos y Otros Servicios	6,309.9	2,777.4	9,087.3	8,841.4	7,806.4	245.9
c4) Servicios Financieros, Bancarios y Comerciales	1,567.1	240.9	1,808.0	1,297.1	1,297.1	510.9
c5) Servicios de Instalación, Reparación, Mantenimiento y Conservación	6,283.2	4,015.1	10,298.3	10,234.2	9,236.8	64.1
c6) Servicios de Comunicación Social y Publicidad	18.3	43.4	61.7	61.5	61.5	0.2
c7) Servicios de Traslado y Viáticos	225.3	-85.2	140.1	137.4	137.4	2.7
c8) Servicios Oficiales	50.8	-47.2	3.6	.0	.0	3.6
c9) Otros Servicios Generales	5,261.7	1,936.6	7,198.3	6,155.0	6,155.0	1,043.3
<b>D. Transferencias, Asignaciones, Subsidios y Otras Ayudas (D=d1+d2+d3+d4+d5+d6+d7+d8+d9)</b>	<b>0.0</b>	<b>800.0</b>	<b>800.0</b>	<b>799.0</b>	<b>799.0</b>	<b>1.0</b>
d1) Transferencias Internas y Asignaciones al Sector Público	.0	.0	0.0	.0	.0	0.0
d2) Transferencias al Resto del Sector Público	.0	.0	0.0	.0	.0	0.0
d3) Subsidios y Subvenciones	.0	800.0	800.0	799.0	799.0	1.0
d4) Ayudas Sociales	.0	.0	0.0	.0	.0	0.0
d5) Pensiones y Jubilaciones	.0	.0	0.0	.0	.0	0.0
d6) Transferencias a Fideicomisos, Mandatos y Otros Análogos	.0	.0	0.0	.0	.0	0.0
d7) Transferencias a la Seguridad Social	.0	.0	0.0	.0	.0	0.0
d8) Donativos	.0	.0	0.0	.0	.0	0.0
d9) Transferencias al Exterior	.0	.0	0.0	.0	.0	0.0
<b>E. Bienes Muebles, Inmuebles e Intangibles (E=e1+e2+e3+e4+e5+e6+e7+e8+e9)</b>	<b>2,750.0</b>	<b>10,508.1</b>	<b>13,258.1</b>	<b>13,171.1</b>	<b>13,171.1</b>	<b>87.0</b>
e1) Mobiliario y Equipo de Administración	2,309.4	2,408.3	4,717.7	4,637.6	4,637.6	80.1
e2) Mobiliario y Equipo Educativo y Recreativo	.0	1,040.4	1,040.4	1,040.4	1,040.4	0.0
e3) Equipo e Instrumental Médico y de Laboratorio	.0	.0	0.0	.0	.0	0.0
e4) Vehículos y Equipo de Transporte	.0	.0	0.0	.0	.0	0.0
e5) Equipo de Defensa y Seguridad	.0	.0	0.0	.0	.0	0.0
e6) Maquinaria, Otros Equipos y Herramientas	.0	7,500.0	7,500.0	7,493.1	7,493.1	6.9
e7) Activos Biológicos	.0	.0	0.0	.0	.0	0.0
e8) Bienes Inmuebles	.0	.0	0.0	.0	.0	0.0
e9) Activos Intangibles	440.6	-440.6	0.0	.0	.0	0.0
<b>F. Inversión Pública (F=f1+f2+f3)</b>	<b>0.0</b>	<b>0.0</b>	<b>0.0</b>	<b>0.0</b>	<b>0.0</b>	<b>0.0</b>
f1) Obra Pública en Bienes de Dominio Público	.0	.0	0.0	.0	.0	0.0
f2) Obra Pública en Bienes Propios	.0	.0	0.0	.0	.0	0.0
f3) Proyectos Productivos y Acciones de Fomento	.0	.0	0.0	.0	.0	0.0
<b>G. Inversiones Financieras y Otras Provisiones (G=g1+g2+g3+g4+g5+g6+g7)</b>	<b>0.0</b>	<b>0.0</b>	<b>0.0</b>	<b>0.0</b>	<b>0.0</b>	<b>0.0</b>
g1) Inversiones Para el Fomento de Actividades Productivas	.0	.0	0.0	.0	.0	0.0
g2) Acciones y Participaciones de Capital	.0	.0	0.0	.0	.0	0.0
g3) Compra de Títulos y Valores	.0	.0	0.0	.0	.0	0.0
g4) Concesión de Préstamos	.0	.0	0.0	.0	.0	0.0
g5) Inversiones en Fideicomisos, Mandatos y Otros Análogos	.0	.0	0.0	.0	.0	0.0
Fideicomiso de Desastres Naturales (Informativo)	.0	.0	0.0	.0	.0	0.0
g6) Otras Inversiones Financieras	.0	.0	0.0	.0	.0	0.0
g7) Provisiones para Contingencias y Otras Erogaciones Especiales	0.0	0.0	0.0	0.0	0.0	0.0
<b>H. Participaciones y Aportaciones (H=h1+h2+h3)</b>	<b>0.0</b>	<b>0.0</b>	<b>0.0</b>	<b>0.0</b>	<b>0.0</b>	<b>0.0</b>
h1) Participaciones	.0	.0	0.0	.0	.0	0.0
h2) Aportaciones	.0	.0	0.0	.0	.0	0.0
h3) Convenios	.0	.0	0.0	.0	.0	0.0
<b>I. Deuda Pública (I=i1+i2+i3+i4+i5+i6+i7)</b>	<b>0.0</b>	<b>4,501.5</b>	<b>4,501.5</b>	<b>4,219.0</b>	<b>4,219.0</b>	<b>282.5</b>
i1) Amortización de la Deuda Pública	.0	.0	0.0	.0	.0	0.0
i2) Intereses de la Deuda Pública	.0	.0	0.0	.0	.0	0.0
i3) Comisiones de la Deuda Pública	.0	.0	0.0	.0	.0	0.0
i4) Gastos de la Deuda Pública	.0	.0	0.0	.0	.0	0.0
i5) Costo por Coberturas	.0	.0	0.0	.0	.0	0.0
i6) Apoyos Financieros	.0	.0	0.0	.0	.0	0.0
<b>i7) Adeudos de Ejercicios Fiscales Anteriores (ADEFAS)</b>	<b>.0</b>	<b>4,501.5</b>	<b>4,501.5</b>	<b>4,219.0</b>	<b>4,219.0</b>	<b>282.5</b>

Concepto	Egresos					Subejercicio
	Aprobado	Ampliaciones/ (Reducciones)	Modificado	Devengado	Pagado	
<b>II. Gasto Etiquetado (II=A+B+C+D+E+F+G+H+I)</b>	<b>7,500.0</b>	<b>0.0</b>	<b>7,500.0</b>	<b>7,500.0</b>	<b>7,491.3</b>	<b>0.0</b>
<b>A. Servicios Personales (A=a1+a2+a3+a4+a5+a6+a7)</b>	<b>0.0</b>	<b>0.0</b>	<b>0.0</b>	<b>0.0</b>	<b>0.0</b>	<b>0.0</b>
a1) Remuneraciones al Personal de Carácter Permanente	0.0	0.0	0.0	0.0	0.0	0.0
a2) Remuneraciones al Personal de Carácter Transitorio	0.0	0.0	0.0	0.0	0.0	0.0
a3) Remuneraciones Adicionales y Especiales	0.0	0.0	0.0	0.0	0.0	0.0
a4) Seguridad Social	0.0	0.0	0.0	0.0	0.0	0.0
a5) Otras Prestaciones Sociales y Económicas	0.0	0.0	0.0	0.0	0.0	0.0
a6) Previsiones	0.0	0.0	0.0	0.0	0.0	0.0
a7) Pago de Estímulos a Servidores Públicos	0.0	0.0	0.0	0.0	0.0	0.0
<b>B. Materiales y Suministros (B=b1+b2+b3+b4+b5+b6+b7+b8+b9)</b>	<b>0.0</b>	<b>0.0</b>	<b>0.0</b>	<b>0.0</b>	<b>0.0</b>	<b>0.0</b>
b1) Materiales de Administración, Emisión de Documentos y Artículos Oficiales	0.0	0.0	0.0	0.0	0.0	0.0
b2) Alimentos y Utensilios	0.0	0.0	0.0	0.0	0.0	0.0
b3) Materias Primas y Materiales de Producción y Comercialización	0.0	0.0	0.0	0.0	0.0	0.0
b4) Materiales y Artículos de Construcción y de Reparación	0.0	0.0	0.0	0.0	0.0	0.0
b5) Productos Químicos, Farmacéuticos y de Laboratorio	0.0	0.0	0.0	0.0	0.0	0.0
b6) Combustibles, Lubricantes y Aditivos	0.0	0.0	0.0	0.0	0.0	0.0
b7) Vestuario, Blancos, Prendas de Protección y Artículos Deportivos	0.0	0.0	0.0	0.0	0.0	0.0
b8) Materiales y Suministros Para Seguridad	0.0	0.0	0.0	0.0	0.0	0.0
b9) Herramientas, Refacciones y Accesorios Menores	0.0	0.0	0.0	0.0	0.0	0.0
<b>C. Servicios Generales (C=c1+c2+c3+c4+c5+c6+c7+c8+c9)</b>	<b>0.0</b>	<b>0.0</b>	<b>0.0</b>	<b>0.0</b>	<b>0.0</b>	<b>0.0</b>
c1) Servicios Básicos	0.0	0.0	0.0	0.0	0.0	0.0
c2) Servicios de Arrendamiento	0.0	0.0	0.0	0.0	0.0	0.0
c3) Servicios Profesionales, Científicos, Técnicos y Otros Servicios	0.0	0.0	0.0	0.0	0.0	0.0
c4) Servicios Financieros, Bancarios y Comerciales	0.0	0.0	0.0	0.0	0.0	0.0
c5) Servicios de Instalación, Reparación, Mantenimiento y Conservación	0.0	0.0	0.0	0.0	0.0	0.0
c6) Servicios de Comunicación Social y Publicidad	0.0	0.0	0.0	0.0	0.0	0.0
c7) Servicios de Traslado y Viáticos	0.0	0.0	0.0	0.0	0.0	0.0
c8) Servicios Oficiales	0.0	0.0	0.0	0.0	0.0	0.0
c9) Otros Servicios Generales	0.0	0.0	0.0	0.0	0.0	0.0
<b>D. Transferencias, Asignaciones, Subsidios y Otras Ayudas (D=d1+d2+d3+d4+d5+d6+d7+d8+d9)</b>	<b>0.0</b>	<b>0.0</b>	<b>0.0</b>	<b>0.0</b>	<b>0.0</b>	<b>0.0</b>
d1) Transferencias Internas y Asignaciones al Sector Público	0.0	0.0	0.0	0.0	0.0	0.0
d2) Transferencias al Resto del Sector Público	0.0	0.0	0.0	0.0	0.0	0.0
d3) Subsidios y Subvenciones	0.0	0.0	0.0	0.0	0.0	0.0
d4) Ayudas Sociales	0.0	0.0	0.0	0.0	0.0	0.0
d5) Pensiones y Jubilaciones	0.0	0.0	0.0	0.0	0.0	0.0
d6) Transferencias a Fideicomisos, Mandatos y Otros Análogos	0.0	0.0	0.0	0.0	0.0	0.0
d7) Transferencias a la Seguridad Social	0.0	0.0	0.0	0.0	0.0	0.0
d8) Donativos	0.0	0.0	0.0	0.0	0.0	0.0
d9) Transferencias al Exterior	0.0	0.0	0.0	0.0	0.0	0.0
<b>E. Bienes Muebles, Inmuebles e Intangibles (E=e1+e2+e3+e4+e5+e6+e7+e8+e9)</b>	<b>0.0</b>	<b>0.0</b>	<b>0.0</b>	<b>0.0</b>	<b>0.0</b>	<b>0.0</b>
e1) Mobiliario y Equipo de Administración	0.0	0.0	0.0	0.0	0.0	0.0
e2) Mobiliario y Equipo Educativo y Recreativo	0.0	0.0	0.0	0.0	0.0	0.0
e3) Equipo e Instrumental Médico y de Laboratorio	0.0	0.0	0.0	0.0	0.0	0.0
e4) Vehículos y Equipo de Transporte	0.0	0.0	0.0	0.0	0.0	0.0
e5) Equipo de Defensa y Seguridad	0.0	0.0	0.0	0.0	0.0	0.0
e6) Maquinaria, Otros Equipos y Herramientas	0.0	0.0	0.0	0.0	0.0	0.0
e7) Activos Biológicos	0.0	0.0	0.0	0.0	0.0	0.0
e8) Bienes Inmuebles	0.0	0.0	0.0	0.0	0.0	0.0
e9) Activos Intangibles	0.0	0.0	0.0	0.0	0.0	0.0
<b>F. Inversión Pública (F=f1+f2+f3)</b>	<b>7,500.0</b>	<b>0.0</b>	<b>7,500.0</b>	<b>7,500.0</b>	<b>7,491.3</b>	<b>0.0</b>
f1) Obra Pública en Bienes de Dominio Público	.0	.0	0.0	.0	.0	0.0
f2) Obra Pública en Bienes Propios	7,500.0	.0	7,500.0	7,500.0	7,491.3	0.0
f3) Proyectos Productivos y Acciones de Fomento	.0	.0	0.0	.0	.0	0.0
<b>G. Inversiones Financieras y Otras Provisiónes (G=g1+g2+g3+g4+g5+g6+g7)</b>	<b>0.0</b>	<b>0.0</b>	<b>0.0</b>	<b>0.0</b>	<b>0.0</b>	<b>0.0</b>
g1) Inversiones Para el Fomento de Actividades Productivas	0.0	0.0	0.0	0.0	0.0	0.0
g2) Acciones y Participaciones de Capital	0.0	0.0	0.0	0.0	0.0	0.0
g3) Compra de Títulos y Valores	0.0	0.0	0.0	0.0	0.0	0.0
g4) Concesión de Préstamos	0.0	0.0	0.0	0.0	0.0	0.0
g5) Inversiones en Fideicomisos, Mandatos y Otros Análogos	0.0	0.0	0.0	0.0	0.0	0.0
Fideicomiso de Desastres Naturales (Informativo)	0.0	0.0	0.0	0.0	0.0	0.0
g6) Otras Inversiones Financieras	0.0	0.0	0.0	0.0	0.0	0.0
g7) Provisiones para Contingencias y Otras Erogaciones Especiales	0.0	0.0	0.0	0.0	0.0	0.0
<b>H. Participaciones y Aportaciones (H=h1+h2+h3)</b>	<b>0.0</b>	<b>0.0</b>	<b>0.0</b>	<b>0.0</b>	<b>0.0</b>	<b>0.0</b>
h1) Participaciones	0.0	0.0	0.0	0.0	0.0	0.0
h2) Aportaciones	0.0	0.0	0.0	0.0	0.0	0.0
h3) Convenios	0.0	0.0	0.0	0.0	0.0	0.0
<b>I. Deuda Pública (I=i1+i2+i3+i4+i5+i6+i7)</b>	<b>0.0</b>	<b>0.0</b>	<b>0.0</b>	<b>0.0</b>	<b>0.0</b>	<b>0.0</b>
i1) Amortización de la Deuda Pública	0.0	0.0	0.0	0.0	0.0	0.0
i2) Intereses de la Deuda Pública	0.0	0.0	0.0	0.0	0.0	0.0
i3) Comisiones de la Deuda Pública	0.0	0.0	0.0	0.0	0.0	0.0
i4) Gastos de la Deuda Pública	0.0	0.0	0.0	0.0	0.0	0.0
i5) Costo por Coberturas	0.0	0.0	0.0	0.0	0.0	0.0
i6) Apoyos Financieros	0.0	0.0	0.0	0.0	0.0	0.0
i7) Adeudos de Ejercicios Fiscales Anteriores (ADEFAS)	0.0	0.0	0.0	0.0	0.0	0.0
<b>III. Total de Egresos (III = I + II)</b>	<b>251,999.0</b>	<b>11,701.4</b>	<b>263,700.4</b>	<b>250,896.0</b>	<b>247,139.0</b>	<b>12,804.4</b>

Universidad Tecnológica de Nezahualcóyotl Estado Analítico del Ejercicio del Presupuesto de Egresos Detallado Clasificación Administrativa Del 1 de Enero al 31 de Diciembre de 2020 (MILES DE PESOS)						
Concepto (c)	Egresos					Subejercicio
	Aprobado	Ampliaciones/ (Reducciones)	Modificado	Devengado	Pagado	
<b>I. Gasto No Etiquetado (I=A+B+C+D+E+F+G+H)</b>	244,499.0	11,701.4	256,200.4	243,396.0	239,647.7	12,804.4
210C03000000000 Universidad Tecnológica de Nezahualcóyotl	244,499.0	11,701.4	256,200.4	243,396.0	239,647.7	12,804.4
<b>II. Gasto Etiquetado (II=A+B+C+D+E+F+G+H)</b>	7,500.0	0.0	7,500.0	7,500.0	7,491.3	0.0
210C03000000000 Universidad Tecnológica de Nezahualcóyotl	7,500.0	0.0	7,500.0	7,500.0	7,491.3	0.0
<b>III. Total de Egresos (III = I + II)</b>	251,999.0	11,701.4	263,700.4	250,896.0	247,139.0	12,804.4



Universidad Tecnológica de Nezahualcóyotl Estado Analítico del Ejercicio del Presupuesto de Egresos Detallado Clasificación Funcional (Finalidad y Función) Del 1 de Enero al 31 de Diciembre de 2020 (MILES DE PESOS)						
Concepto (c)	Egresos					Subejercicio (e)
	Aprobado (d)	Ampliaciones/ (Reducciones)	Modificado	Devengado	Pagado	
<b>I. Gasto No Etiquetado (I=A+B+C+D)</b>	<b>244,499.0</b>	<b>11,701.4</b>	<b>256,200.4</b>	<b>243,396.0</b>	<b>239,645.9</b>	<b>12,804.4</b>
<b>A. Gobierno (A=a1+a2+a3+a4+a5+a6+a7+a8)</b>	<b>1,987.2</b>	<b>-489.5</b>	<b>1,497.7</b>	<b>1,494.1</b>	<b>1,494.1</b>	<b>3.6</b>
a1) Legislación			0.0			0.0
a2) Justicia			0.0			0.0
a3) Coordinación de la Política de Gobierno	1,987.2	-489.5	1,497.7	1,494.1	1,494.1	3.6
a4) Relaciones Exteriores			0.0			0.0
a5) Asuntos Financieros y Hacendarios			0.0			0.0
a6) Seguridad Nacional			0.0			0.0
a7) Asuntos de Orden Público y de Seguridad Interior			0.0			0.0
a8) Otros Servicios Generales			0.0			0.0
<b>B. Desarrollo Social (B=b1+b2+b3+b4+b5+b6+b7)</b>	<b>242,511.8</b>	<b>7,689.4</b>	<b>250,201.2</b>	<b>237,682.9</b>	<b>233,932.8</b>	<b>12,518.3</b>
b1) Protección Ambiental			0.0			0.0
b2) Vivienda y Servicios a la Comunidad			0.0			0.0
b3) Salud			0.0			0.0
b4) Recreación, Cultura y Otras Manifestaciones Sociales			0.0			0.0
b5) Educación	242,511.8	7,689.4	250,201.2	237,682.9	233,932.8	12,518.3
b6) Protección Social			0.0			0.0
b7) Otros Asuntos Sociales			0.0			0.0
<b>C. Desarrollo Económico (C=c1+c2+c3+c4+c5+c6+c7+c8+c9)</b>	<b>0.0</b>	<b>0.0</b>	<b>0.0</b>	<b>0.0</b>	<b>0.0</b>	<b>0.0</b>
c1) Asuntos Económicos, Comerciales y Laborales en General			0.0			0.0
c2) Agropecuaria, Silvicultura, Pesca y Caza			0.0			0.0
c3) Combustibles y Energía			0.0			0.0
c4) Minería, Manufacturas y Construcción			0.0			0.0
c5) Transporte			0.0			0.0
c6) Comunicaciones			0.0			0.0
c7) Turismo			0.0			0.0
c8) Ciencia, Tecnología e Innovación			0.0			0.0
c9) Otras Industrias y Otros Asuntos Económicos			0.0			0.0
<b>D. Otras No Clasificadas en Funciones Anteriores (D=d1+d2+d3+d4)</b>	<b>0.0</b>	<b>4,501.5</b>	<b>4,501.5</b>	<b>4,219.0</b>	<b>4,219.0</b>	<b>282.5</b>
d1) Transacciones de la Deuda Pública / Costo Financiero de la Deuda			0.0			0.0
d2) Transferencias, Participaciones y Aportaciones Entre Diferentes Niveles y Órdenes de Gobierno			0.0			0.0
d3) Saneamiento del Sistema Financiero			0.0			0.0
d4) Adeudos de Ejercicios Fiscales Anteriores	0.0	4,501.5	4,501.5	4,219.0	4,219.0	282.5
<b>II. Gasto Etiquetado (II=A+B+C+D)</b>	<b>7,500.0</b>	<b>0.0</b>	<b>7,500.0</b>	<b>7,500.0</b>	<b>7,493.1</b>	<b>0.0</b>
<b>A. Gobierno (A=a1+a2+a3+a4+a5+a6+a7+a8)</b>	<b>0.0</b>	<b>0.0</b>	<b>0.0</b>	<b>0.0</b>	<b>0.0</b>	<b>0.0</b>
a1) Legislación			0.0			0.0
a2) Justicia			0.0			0.0
a3) Coordinación de la Política de Gobierno			0.0			0.0
a4) Relaciones Exteriores			0.0			0.0
a5) Asuntos Financieros y Hacendarios			0.0			0.0
a6) Seguridad Nacional			0.0			0.0
a7) Asuntos de Orden Público y de Seguridad Interior			0.0			0.0
a8) Otros Servicios Generales			0.0			0.0
<b>B. Desarrollo Social (B=b1+b2+b3+b4+b5+b6+b7)</b>	<b>7,500.0</b>	<b>0.0</b>	<b>7,500.0</b>	<b>7,500.0</b>	<b>7,493.1</b>	<b>0.0</b>
b1) Protección Ambiental			0.0			0.0
b2) Vivienda y Servicios a la Comunidad			0.0			0.0
b3) Salud			0.0			0.0
b4) Recreación, Cultura y Otras Manifestaciones Sociales			0.0			0.0
b5) Educación	7,500.0	0.0	7,500.0	7,500.0	7,493.1	0.0
b6) Protección Social			0.0			0.0
b7) Otros Asuntos Sociales			0.0			0.0
<b>C. Desarrollo Económico (C=c1+c2+c3+c4+c5+c6+c7+c8+c9)</b>	<b>0.0</b>	<b>0.0</b>	<b>0.0</b>	<b>0.0</b>	<b>0.0</b>	<b>0.0</b>
c1) Asuntos Económicos, Comerciales y Laborales en General			0.0			0.0
c2) Agropecuaria, Silvicultura, Pesca y Caza			0.0			0.0
c3) Combustibles y Energía			0.0			0.0
c4) Minería, Manufacturas y Construcción			0.0			0.0
c5) Transporte			0.0			0.0
c6) Comunicaciones			0.0			0.0
c7) Turismo			0.0			0.0
c8) Ciencia, Tecnología e Innovación			0.0			0.0
c9) Otras Industrias y Otros Asuntos Económicos			0.0			0.0
<b>D. Otras No Clasificadas en Funciones Anteriores (D=d1+d2+d3+d4)</b>	<b>0.0</b>	<b>0.0</b>	<b>0.0</b>	<b>0.0</b>	<b>0.0</b>	<b>0.0</b>
d1) Transacciones de la Deuda Pública / Costo Financiero de la Deuda			0.0			0.0
d2) Transferencias, Participaciones y Aportaciones Entre Diferentes Niveles y Órdenes de Gobierno			0.0			0.0
d3) Saneamiento del Sistema Financiero			0.0			0.0
d4) Adeudos de Ejercicios Fiscales Anteriores			0.0			0.0
<b>III. Total de Egresos (III = I + II)</b>	<b>251,999.0</b>	<b>11,701.4</b>	<b>263,700.4</b>	<b>250,896.0</b>	<b>247,139.0</b>	<b>12,804.4</b>

Universidad Tecnológica de Nezahualcóyotl Estado Analítico del Ejercicio del Presupuesto de Egresos Detallado Clasificación de Servicios Personales por Categoría Del 1 de Enero al 31 de Diciembre de 2020 (MILES DE PESOS)						
Concepto (c)	Egresos					Subejercicio
	Aprobado	Ampliaciones/ (Reducciones)	Modificado	Devengado	Pagado	
<b>I. Gasto No Etiquetado (I=A+B+C+D+E+F)</b>	<b>199,934.5</b>	<b>-7,196.1</b>	<b>192,738.4</b>	<b>183,007.6</b>	<b>183,007.6</b>	<b>9,730.8</b>
A. Personal Administrativo y de Servicio Público	199,934.5	-7,196.1	192,738.4	183,007.6	183,007.6	9,730.8
B. Magisterio			0.0			0.0
<b>C. Servicios de Salud (C=c1+c2)</b>	<b>0.0</b>	<b>0.0</b>	<b>0.0</b>	<b>0.0</b>	<b>0.0</b>	<b>0.0</b>
c1) Personal Administrativo			0.0			0.0
c2) Personal Médico, Paramédico y afin			0.0			0.0
D. Seguridad Pública			0.0			0.0
<b>E. Gastos asociados a la implementación de nuevas leyes federales o reformas a las mismas (E = e1 + e2)</b>	<b>0.0</b>	<b>0.0</b>	<b>0.0</b>	<b>0.0</b>	<b>0.0</b>	<b>0.0</b>
e1) Nombre del Programa o Ley 1			0.0			0.0
e2) Nombre del Programa o Ley 2			0.0			0.0
F. Sentencias laborales definitivas			0.0			0.0
<b>II. Gasto Etiquetado (II=A+B+C+D+E+F)</b>	<b>0.0</b>	<b>0.0</b>	<b>0.0</b>	<b>0.0</b>	<b>0.0</b>	<b>0.0</b>
A. Personal Administrativo y de Servicio Público			0.0			0.0
B. Magisterio			0.0			0.0
<b>C. Servicios de Salud (C=c1+c2)</b>	<b>0.0</b>	<b>0.0</b>	<b>0.0</b>	<b>0.0</b>	<b>0.0</b>	<b>0.0</b>
c1) Personal Administrativo			0.0			0.0
c2) Personal Médico, Paramédico y afin			0.0			0.0
D. Seguridad Pública			0.0			0.0
<b>E. Gastos asociados a la implementación de nuevas leyes federales o reformas a las mismas (E = e1 + e2)</b>	<b>0.0</b>	<b>0.0</b>	<b>0.0</b>	<b>0.0</b>	<b>0.0</b>	<b>0.0</b>
e1) Nombre del Programa o Ley 1			0.0			0.0
e2) Nombre del Programa o Ley 2			0.0			0.0
F. Sentencias laborales definitivas			0.0			0.0
<b>III. Total del Gasto en Servicios Personales (III = I + II)</b>	<b>199,934.5</b>	<b>-7,196.1</b>	<b>192,738.4</b>	<b>183,007.6</b>	<b>183,007.6</b>	<b>9,730.8</b>